大公報

Ta-Kung-Pao
(L'Impartial)
上海SHANGHAI

發行人 李子寬
第一萬五千九百八十六號
今天本報二張半
本報零售定價國幣每份二萬二元　外埠另加郵費
經理部：上海(0)南京路二一二號　電話一九四八〇轉接各部
編輯部 印刷所：上海(1)民國路二六一號　電話(〇二)九〇〇〇七

上海帳子公司
時令用品　大特價
只有四天了！
南京東路．南京西路．林森中路．

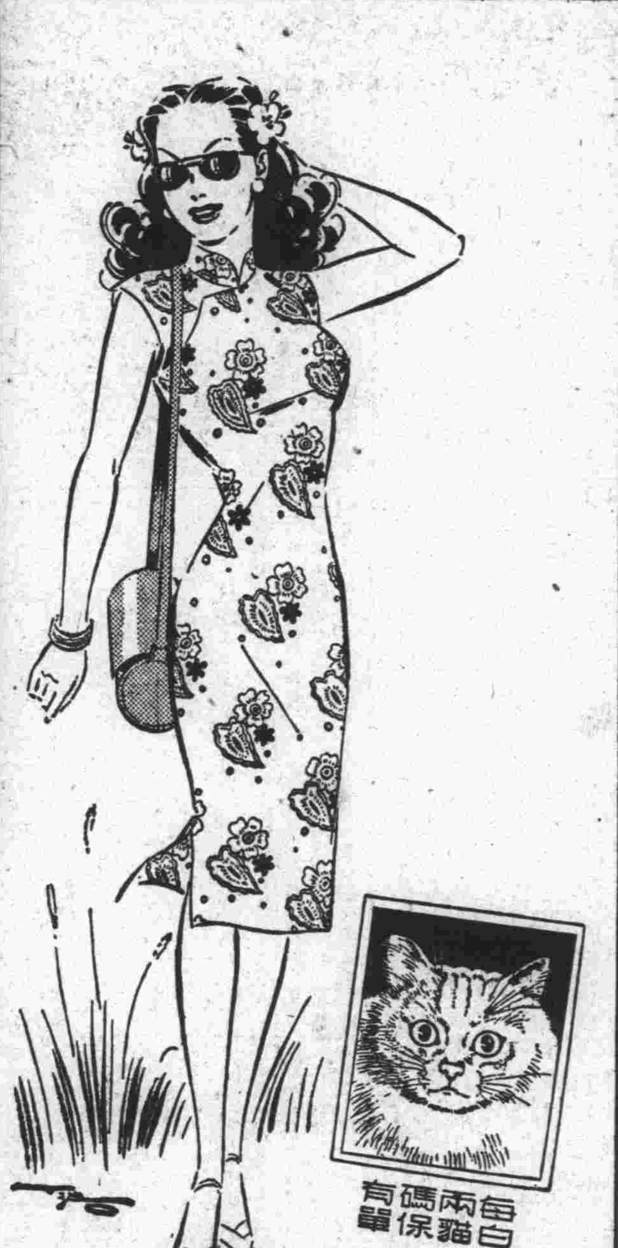

白貓花布
大眾花布
凡力丁．泡泡紗．花洋紡．花麻紗．花府綢
花樣鮮艷．永不褪色
上海新豐紡織印染廠出品

南陽藍花皂
鷄心商標
老垃圾橋支店電話：四二九八五
八仙橋支店電話：八三五七四
華山路支店電話：二三二九六
事務所電話：八六三五四
到處有售

米鼠牌 線襪

百穿百洗　不縮不毛
勤興紡織襪衫廠出品
總管理處漢口路二六四號

麻紗汗衫 鵝牌第一
．工料第一．產銷第一．
五和織造廠出品

大康商業銀行
短期存款
期限：自五天起　利息：最低二角
一百萬元即可開戶
地址寧波路一一二號　電話一一七四四

喜喜牌．三八牌 橡膠皮鞋底

．比任何鞋底堅韌耐着
比任何鞋底經濟合算
上海企昌橡膠廠出品
發行所興業路二〇五弄B三號　電話八二五四〇　電報掛號四八八四

上海太和大藥房為嚴防假冒哈蘭士藥膏改用凸字鐵盒紅色地紋仿單敬希各界注意

哈蘭士藥膏原名六〇六藥膏乃本藥房所監製功效卓著行銷四十餘年久荷社會推許早經領有第三五五九二號商標註冊證獲得法律保障詎不肖之徒時有仿造偽製魚目混珠除呈請當地政府並派員協同查緝外業於卅五年十一月起改用凸字鐵盒附以紅色地紋仿單以別真偽凡與此裝璜不同者全屬冒牌假貨務望國內外客戶密切注意如知情經售亦干法紀並祈病家細加審辨幸勿受愚謹此鄭重聲明諸希公鑒

國華銀行 儲蓄部
特種儲蓄存款
期短息優　存取簡便
總行：北京東路河南路口

美麗牌
冰結漣　冰棒　香雪糕　鴛鴦雪糕　美麗公主　紅印牌鮮桔水
消暑妙品．歡迎批發
北美公司出品
地址：泰興路一七一號　電話：三三一五五　三七七〇四

運動家的良友

第七屆全國運動大會定五月五日在上海市中心體育場舉行

消治龍藥膏
衝鋒陷陣，短兵相接，勇冠三軍的健兒，如有皮膚創傷，或發生破碎等情，在運動家視為常事，絕不介意，但如常備「消治龍藥膏」可使創傷處迅速痊癒，殺菌消毒，功效絕佳。此外「消治龍藥膏」治擦爛脚，膿皰，濕疹，瘡癤，凍瘃，水火燙傷等，均有效驗，故又可稱為家庭良藥。

信誼橡皮膏
黏性強．效用足
SINE 信誼
信誼化學製藥廠發行

聯合畫報
戰後三大圖文歷史巨構

二次大戰照片精華
舒宗僑魏守忠合編　每部三百萬元
銅版紙印　精彩名貴　豪華富麗　最新出版
本書係自美中蘇法德日各國戰爭圖片約十萬幀中，由專家選出千餘幅，自九一八至最近，加以系統編輯，中英文說明，二百餘面，十六開本紀念冊式，每圖一面，其中名貴罕見照片，不知凡幾，全以銅版紙精印，外冲皮面燙金，裝潢富麗，國內運回數量有限，售完為止。

第二次世界大戰畫史
舒宗僑編著　四版　每部二百廿萬元
本書自前年出版，已銷行四版，全書照片四千幅，文字四十萬字，地圖八十幅，文獻六十種，十六開本，近四百頁，冲皮面燙金，身經大戰者人手乙冊。

中國抗戰畫史
曹聚仁舒宗僑編著　再版　每部二百五十萬元
本書為抗戰以來敘述中國抗戰最完全最生動之史書，圖文並列，交相輝映，四十萬字，千餘圖片，地圖五十幅，彩圖八幅，國內報刊，一致譽為最難得之史籍。

注意：上列三書，平寄照定價收郵費百分之五，航寄收百分之五十，多退少補。

聯合畫報　徵求定戶　每戶一百萬元
每月一期　二一六期出版　定價七萬元
社址：上海外白渡橋百老匯大廈　電話：四五四六九　四四六八〇
北平辦事處：東單象鼻子前坑十五號

開明書店印行
中國作家 第三期 十萬元
論通俗……何萊
批評與論戰……馮至
紀念許季茀先生……臺靜農·林辰·李霽野
病中的覺解……許傑
歸本……求佩
送草的人……路翎
閃灼的星……碧野
假日……雨田
聽柴科夫斯基悲愴交響曲後……鄒荻帆
紅蠶……黃肇

漢譯 **世界語小辭典**　周莊萍編　二十二萬六千元
售缺已久　再版出書

本店慶祝第七屆全國運動會
舉行特價十一天
五月五日至十五日
一般書籍八折．預定雜誌九折（教科書除外）
下列各分銷處同時舉行
大中國圖書局　四川北路橋境八號
兄弟圖書公司　四川北路底一九三四號
博覽書局　林森中路五九九號

全國一致採用 石人望口琴
超級　高級　複声　普通
免費徵空中會員
每晨八時一刻至三刻（亞美電台週波九四〇）每晚七時起至八時止（和平電台週波九八〇）石人望先生空中教口琴
憑盒內說明書贈無線電口琴講義　請寄上海鳳陽路476大衆口琴會
中央口琴廠出品　電話 36928　39934

朱斯煌主編
銀行週報　民國六年創刊
第卅二卷第十八期
社論：論禁止票據當日抵用及訂立抵押契約　從游資套利說到短期國庫券　工商業面臨危機　上海證券套利計劃辦理　經濟平價常平倉　發行短期國庫券出售國營事業充實發行準備問題　論行莊合併　論穩定幣值的新辦法
一週經濟　有關經濟金融之各項統計法令章則及附錄
周伯棣　許廷星　章榜先　陶樂勤　馮子明
零售每冊三萬元　半年七十萬元　全年一百三十五萬元
第卅二卷第十九期
社論：論銀行國營問題　日貿易問題　本年度財政之展望　再論新銀行法　論澳大利亞銀行業國有法案　中國需要金融安定非改革幣制　吸收游資須重定辦法　短期庫券不能平衡財政收支　改革幣制與管理法幣　經濟金融財政稅制
一週經濟　有關經濟金融之各項統計法令章則及附錄　歡迎長期訂閱
周伯棣　唐慶之　陳正衡　朱鴻明　馮子明

朱斯煌主編
民國經濟史
精裝六十萬元　平裝五十萬元
總經售：銀行學會　上海香港路五九號二一〇室

新路周刊
最近即將出版　歡迎讀者預約
創刊號
發行者：中國社會經濟研究會
編輯者：本刊編輯部
訂銷辦法
（一）本刊歡迎直接定閱及經售批銷，一律八折優待，郵費外加，外埠特約總經售辦法另議。（二）在預定期間不受中途刊費加價之影響。（三）本刊每逢星期六出版，批銷戶提前一日發貨每期十本起碼。（四）寄遞方法請來函說明。（五）本刊售價暫定零售每冊三萬元預定三個月，平寄：三十萬元，平掛：四十二萬元，航平：四十六萬元，航掛：五十八萬元，國外半年美金四元。（六）本刊在上海北平兩地同時發行，凡華北區定戶請向北平本刊經理部洽定，其他各區請向本刊上海辦事處洽定。
經理部：電話四局〇六九三
編輯部：北平東直門大街九十八號　電話四局〇八五九
上海辦事處：上海黃浦路七十五號　電話：四二二五五…一五一一室

中國電機工程師學會上海分會主辦
電世界月刊
二卷十期　今日發售
電信展覽專號
我國電計時　按鈕轉報制　電信概論　電視珍聞　電信真空管　怎樣節約電力　停車間大門自開　按鈕飛機　橫渡大西洋　收音機之障礙與尋跡　米粒大小的微管
本期每冊零售七萬元　預訂半年四十二萬元　第一卷合訂本八十萬元　第二卷各期每冊七萬　第一卷六至十二期每冊五萬
請直接向上海（〇）九江路五〇號三一二室電世界社接洽

華萊士與第三黨
這是關於美國華萊士與第三黨運動的權威的著譯。全書分三部：（一）分析華萊士組織新黨參加競選的原因，現勢，及其前途。（二）華萊士宣布競選後，發表的重要論文，分別闡述他的主張與內外政策。（三）美國自由主義者對於第三黨運動的批評，包括「下半年報」的……全書十萬字，以及對於中國的影響……
請密切注意出版日期！
編譯者：嘉松．植東
出版者：綠林書屋

信和紗廠股份有限公司催換新股票通告
本公司於本年三月十日開始換發新股票　各股東請於每日上午九時至下午三時（星期六下午星期日及例假日除外）攜帶老股票及增資股份臨時收據並原留存印鑑圖章即至上海虎丘路八十八號本公司事務所換取新股票為荷

豫西南團隊堅抗
淅川鄧縣城郊激戰
豫東團隊收復鹿邑

【本報鄭州五日專電】犯鎮平、內鄉的匪軍陳賡等部，還續增援，戰況激烈，守內鄉的團隊電訊不通。犯淅川的劉伯承匪部現亦積極增援；正與團隊激戰中。又豫中流匪又竄陷長葛。

【本報漢口四日專電】豫西南戰事轉緊，南陽、鎮平、內鄉、淅川、鄧縣均有激戰。進犯鄧縣和圍攻西峽口的共匪各有萬餘人。

【中央社開封五日電】宛西民衆刻已奮起保衛家鄉，向來犯共匪發動全面廣泛襲擊，以阻撓匪軍行動，並於二日收復西坪鎮。

【中央社開封四日電】宛西四縣遭匪圍攻三晝夜，所有鎮店鄉村無不爲匪竄擾蹂躪，四縣地方團隊正浴血抵禦中。凡屬宛西人民，均抱誓死保家保鄉衛國決心，與匪作殊死決戰。綜述四縣戰況如下：㈠圍攻鎮平縣城之匪，經三日夜激戰，匪傷亡慘重，縣城固若金湯。匪一股約二千餘復竄鎮平南卅華里之侯集，正與地方有力團隊激戰。㈡圍攻內鄉縣城之匪主力約萬餘，遭遇地方有力團隊堵擊，猛烈炮火轟擊三晝夜未息，匪傷亡慘重。馬山口之匪向赤眉鎮丹水地區竄擾，爲地方團隊堵擊，正激戰中。㈢淅川西卅華里滔河之匪已與圍攻西峽口匪合股，向西峽口方團隊激戰。由桑坪、米坪地區竄擾花陽關、西坪鎮之匪，正猛烈戰鬥進行中。㈣鄧縣城郊二日晨有激烈戰事。㈤劉匪伯承主力約三個縱隊盤踞南召、方城臨近南陽附近地區，有圍攻南陽企圖。坐鎮南陽王司令官表示，在南陽殲滅劉匪爲極優良地區。

【中央社鄭州五日電】軍息：潰集豫中山區匪陳毅、陳賡、劉伯承、孔從周部主力，最近由禹縣、寶豐、魯山等地分向西南移動。一日晚起正在鎮平、內鄉、淅川、西峽口各附近地區與我團隊激戰，南陽外圍集匪甚衆。國軍正積極部署，準備配合團隊對匪作第二次圍殲。

【本報開封五日專電】劉匪全力犯宛西擊中，李靜宜部五十五旅及士共四千餘，自新安西犯洛陽、澠關間重要據地陝縣，該城三日已不守。

【本報西安五日專電】沿隴海路西犯匪一部，由陝縣竄越大營進犯靈寶，正激戰中。晉南匪有渡河南犯勢。

【中央社鄭州四日電】由滎陽附近向西南敗退之匪，其中有一部已竄至城南四十里崔廟、賈峪一帶，國軍正繼續進剿中。縣境週圍廿里內刻已無匪蹤。長葛、禹縣、臨潁等縣境內，現僅有少數零匪，不難肅清。

【中央社開封五日電】我豫東團隊於三日晚收復鹿邑縣城，匪魏鳳樓部第四團被擊潰。

【中央社西安四日電】豫東靈寶山區殘匪，四日仍在國軍圍殲中。其殘餘一股四日晨四時經豫信西北四十里館間鐵路越西蘭公路北潰，刻鎮原縣西南之潘家灣及平泉鎮等地已發現少數零散流匪，盲目奔逃，狀極狼狽，豫東國軍正分途搜捕。

【中央社濟南五日電】膠濟中段戰事重心已移至張店東北之衡固及東南文登店一帶。被圍於臨淄地區陳匪七縱隊一個師主力，爲逃脫國軍捕捉，會集第十三縱隊主力，迂迴至衡固、文登店地區，企圖威脅國軍側背。國軍洞燭其奸，並因臨淄以南狹長地區山巒起伏，河流交叉，不適於大兵團之運用，乃轉移主力於金嶺鎮附近，並以精銳一部向匪展開反包圍，伺機捕捉匪軍主力。

【本報濟南五日專電】黃河北岸濮縣、范縣、壽張、陽穀一帶之共匪一、三、四、六、八各縱隊及快速縱隊，仍在整補之中。國軍對其企圖已予嚴防。

應縣臨汾戰事俱緊
傅作義飛張垣部署

【本報北平五日專電】察南共匪有後撤跡象，國軍收復陽原後，尚無大接觸。傅作義總司令五日九時偕隨從公人員一批飛張垣。應縣攻防戰已兩週，四日晚最激烈，共匪二百餘突入外壕，悉就殲。五日五時攻城又被擊退，死傷甚重。

【本報張家口五日專電】傅作義總司令五日乘天雄號專機來張垣，部署察南雁北戰事。

【中央社歸綏五日電】軍息：㈠綏南清水河縣城收復後，現縣城廿里內已無匪蹤。㈡竄擾豐鎮、涼城邊境之匪，已向威魯堡方面逃去，現豐鎮附近已無匪蹤。

【中央社太原四日電】三日匪徹夜猛犯臨汾未逞，四日晨復集中砲兵向我大東門以北陣地轟擊，終被我砲兵擊潰。匪圖續逞，遂使用窒息毒氣，我陣地曾一度被轟破，另一部突入外壕，經我徒手肉搏，匪終未逞。又犯應縣匪連日傾全力猛犯，戰況愈烈，三日夜西城牆被毀一處，匪一部竄入外壕，經國軍驅逐擊退，守軍正堅苦奮鬥中。

【中央社太原五日電】固守臨汾之國軍三日晚與犯匪血戰徹夜，經我守軍迎擊，匪勢不支，終告慘敗。將頑匪擊退。四日晚八時許再向縣東南及西南城角進犯，迄四日晨我空軍飛臨助戰，陸空配合下，卒將頑匪擊退。

【中央社太原五日電】臨汾保衛戰進入緊張階段，犯匪自三日下午集中九旅兵力，向我城垣猛攻未逞。四日晨施放毒氣，一度突破東門以北陣地，後國軍浴血苦戰，斷後迎敵，斬獲甚衆。截至四日下午十時，我東門至北門外壕以外之陣地，悉被匪攻陷，城牆被匪轟毀兩處。國軍士氣振奮，刻正修補缺口，嚴防匪軍挖掘地道中。

蒲立特到京
蔣主席茶會招待
一星期後回滬再去廣州台灣
他關切東北局勢和華南經濟

【本報南京五日專電】蒲立特五日晨七時廿分由滬抵京。到車站歡迎的有蔣主席的代表游建文祕書和唐君鉑祕書、王外長的代表魏學智祕書、李惟果、黃仁霖、美軍顧問團團長巴大維和凱沙少將等。蒲氏下車後，對京滬車的設備大爲讚美。他在京期間住在凱沙少將的寓邸。五日中午去看司徒大使，下午五時到官邸晉見蔣主席，並參加主席夫婦的茶會，六時半辭出，晚八時胡適假勃極爾路宋子文公館請他吃晚飯。據蒲氏對記者表示，此來並沒有什麼任務，打算一星期後回滬，再去廣州和台灣，也可能到北平一行，最後還要來南京一趟。回美後是要請國會加速援華的。

蒲氏對於東北的局勢非常注意，華南的經濟情形也是他所關切的。

【路透社南京五日電】蒲立特抵京後，雖向外表示此行純屬私人性質，然據接近蒲氏的人士透露，蒲氏此次來華係與某種肯定的使命有關。關係方面謂蒲氏來華將估定中國所需美國軍事援助的確實數額，並將自美國外交政策的目光，對設立中美聯合統帥部的可能性作一初步的研究。蒲氏在京約勾留一週，然後再赴華北、華南及台灣。

中美關稅及貿易協定
杜魯門公告實施
若干種貨物減稅或免稅

【中央社華盛頓四日專電】杜魯門總統四日發表公告一件，將中美兩國關稅及貿易一般協定中之條款付諸實施。至於我國於四月廿一日所簽字之關於暫時實施上述協定之附件，將自簽字日起卅日後生效。按我國爲去年十月廿三國在日內瓦簽字於公約，俾將協定付諸實施之遠東第一簽字國家及廿三國中之第十一國。在該協定下，我國對美國所輸出之若干種商品願作讓步，美國輸出物品之價值，總以一九三九年貿易額五千二百萬美元爲準。商品中包括棉花、煙草、農產品、機械、自動車輛及其他產品。美國對我國所輸出之若干種商品，亦作讓步，我國輸美商品之價值亦以一九三九年之貿易額六千二百卅萬美元爲準。但此數包括業已列入美國輸入品免稅單之三千七百八十萬美元之貿易商品在內。美國務部在其聲明中，說明美國所作之讓步與美國所得他國讓步之貿易價值，並無直接關係。一九三九年美國自香港及廣東之輸入，即已列入美國所作讓步之貿易價值中。美國願減少關稅之輸入品種類，爲錫、鎢、蛋類（包括冷藏蛋）胡桃、某種絲織、花邊及某種油類，免稅進口之商品，有桐油、生絲及某種皮毛。

美援醫藥器材
月內即可運到

【中央社南京五日電】衛生部金次長寶善，五日接見記者稱：美對華緊急救濟四千八百萬美金，現下已撥出五百萬美金，美購置藥品（約佔總數百分之九十）及藥械器材（約佔總數百分之十），本月份內即將陸續抵華。金氏稱，是項藥品及醫療器材，大致「可應付一九四八年之急切需要」。關於是項藥品及器材之分配及處理原則上暫定半數給予全國國立公立醫院，由衛生部統籌分配，半數撥交全國各教會及私立醫院以及各醫學院之附屬醫院，由「中國國際救濟委員會」分配。

新立法院的會期
按法律規定應在本月八日
但事實上現在還沒有決定

【本報南京五日專電】新聞局長董顯光在五日午後記者招待會中，被問及新立法院將於何時集會時答稱：「按『憲法實施準備程序』之規定，依憲法產生之首屆立法院於國民大會閉幕後之第七日自行集會，惟迄今爲止，尙未決定集會日期。」

【本報南京五日專電】五日一天中前往新立法院籌備處報到的新立委，有孔庚、夏斗寅、劉亞同等六十五人。連四日報到的廿三人與以前報到的，合計已經報到的新立委有九十六人。新立法院會議能否在八日開會，尙待籌備委員會作最後決定。

立委選舉糾紛癥結
顧了政治就損害了法律
董顯光說是誠難於兩全

【本報南京五日專電】關於立法委員選舉問題，新聞局長董顯光在五日午後記者招待會答覆詢問如下：（問）五月一日立法院會議否決國務會議讓交之增加立法委員名額一百五十人一案，究竟國務會議提案之原因何在？立法院否決之原因何在？願聞其詳。（答）此次立法委員選舉之前，中國國民黨本三黨合作之精神，曾與青年黨、民社黨就三黨提名候選人名單推誠交換意見，國民黨方面曾表示願協助兩黨提名之候選人當選。計青年黨提名候選人爲八十人，民社黨提名候選人七十五人，共計一百五十五人。不料各區選民投票之結果，青民兩黨正式當選者共計廿二人，因是與三黨協商時所期望青民兩黨正式當選約六十人之名額相差至一百餘名之多。國民黨方面固有勸令一部份正式當選黨員退讓名額與友黨之計劃，然鑒於國民大會所引起之糾紛，此議亦未能求貫徹。於是國民黨員之任國府委員者，即在國務會議中尋求調解糾紛之方法，因於四月廿二日國務會議第三次臨時會議中提出此項增加立委名額案，以此所增名額容納青民兩黨黨員之提名而未獲正式當選者，與國民黨員已正式當選而退讓者，俾得圓滿解決此名額之糾紛。經國務會議通過，提交立法院完成立法程序。不料此交議案於立法院審議之時，多數立委以爲法律不可遷就事實，而青民兩黨立委亦不贊成增加立委名額，此案遂遭否決。國務會議之立場爲求貫徹三黨合作之精神，令各政黨得有相當數量之人士參加立法院，其出發點爲政治的。自去年辦理選舉以來，國民黨中央及國民黨籍之國府委員爲協助青民兩黨候選人之競選，一貫努力，此次提案亦一本此種精神，至立法院方面，則以爲立法院傳統但知守法，當此憲政開始實施之時，絕對不可以事實變更法律，故其出發點爲法律的。此兩觀點之衝突。（問）選舉立委結果青民兩黨正式當選者與提名候選人名額相差甚大，選舉辦理是否有所偏頗？願聞其詳。（答）立法委員選舉事務，自中央以及各省之組織，區皆採取政黨合作之委員制，其委員人數規定自三人至五人，總事務所以內政部長爲主任委員，省事務所以省主席，區事務所以行政督察專員，分層擔任主任委員，此外除主管事務人員必須參加者外，其他委員概由國青民三黨平均參加，即各級立委選舉事務所中之重要高級職員，亦皆由青民兩黨派員參加。然此次辦理立法委員之選舉，實爲三黨共同合作之舉，似無偏頗之可能。（問）此項糾紛，政府方面將如何解決之？（答）此項提案既經立法院否決，政府方面究應如何處置，未便揣猜，惟政治問題必須政治解決，故國民黨中央黨部已向青年民社兩黨表示歉意，請予諒解。

民社黨立委問題
蔣主席昨有表示
落選者可另想辦法安插
戢翼翹來滬出席民社黨中常會

【本報南京五日專電】爲了立委選舉問題，雷震五日晨九時許往訪徐傅霖、戢翼翹、蔣勻田同去見蔣主席。徐氏因患喉疾甚劇，未去。戢翼翹、蔣勻田晉見蔣主席後，主席當表示可另想辦法，安插那些落選的民社黨立委。戢氏答稱：「須等民社黨中常會決定後再說。」戢氏旋於本日下午飛滬，出席該黨六日召開的中常會。

【本市訊】青年黨中常會於五日召開臨時緊急會議，對國民黨未經協商即公布立委名單商討對策。

特種刑庭經費
政院以緊急命令撥款

【本報南京四日專電】關於特種刑庭之設立，其組織與審判條例業經立法院制定，並由國民政府明令公布自卅七年四月廿一日起施行。茲據司法行政部呈請行政院，以緊急命令撥款，刻行政院已准以緊急命令撥款，以使各庭能增設人員，進行審理特種刑事案件。

修憲研究會
已設籌備會

【本報南京五日專電】張知本、林彬等組織修改憲法研究會，籌備處已在行政法院內成立。

憲政督導會
今舉行籌備會

【本報南京五日專電】留京國大代表三百餘人五日午假國際聯歡社舉行聯誼會，當場決定由每單位各推代表三人籌組憲政督導委員會，並定六日晨在國大會堂二樓舉行第一次籌備會議。

簽署國代組織
中國民主協會

【本報南京五日專電】昨在國父靈堂開會的簽署國大代表百餘人五日晨謁陵，並在國父靈堂開會討論以後的組織問題。當時提出的名稱共有三個，最後在國父靈前拈鬮的結果，定名爲「中國民主協會」，當即宣告成立。

被日本刼掠的財產
只有極少數已發還
美國規定十一月半截止申請
吳半農要國人注意期限

【中央社東京四日專電】盟總已接獲美政府就戰時遭日本刼掠物資處理辦法之臨時指令，其中規定今年十一月十六日爲是項財產之最後申請期限。上項指令係於最近所發布。至遠東委員會對於被刼財產之政策，據我尙未獲決定。我國駐日代表團賠償歸還委員會主委吳半農稱：我國人必須注意上述之期限。渠指出戰時我方遭日本刼掠之財產爲數至巨，但迄今提出申請者不如預料之多，並强調必須於申請時附有證件或照片。渠稱：估計自我國刼掠之財產，至少有四千件，其中多爲主要者，歸還中國者僅小部分。永利化學工廠已歸還該廠專製氧化錏機器一架，戰時自南京全部拆運日本。此外自廣州運至北海道之廣州紙廠，其歸還事宜現尙未談妥。又最近在關西區調查之結果，一千三百廿六部機器中，有一千一百四十四部已證明係自我國刼去者。調查工作仍繼續進行中。我方申請之百餘艘船隻中，八艘業已歸還。

追證日本罪行
美代表向聯合國提出
瀋陽海洛因工廠情形

【中央社成功湖四日專電】聯合國毒品委員會四日開會時，美國代表安斯李格代表證實日本在瀋陽設立之毒品工廠每年可生產海洛因足夠毒殺二億人之量。安氏此項指控係於今日委員會討論日本戰時利用毒品作爲種族殘殺之工具時，提出該項問題。二月間聯合國經社理事會曾請注意日本侵華期間利用毒品之情形，中國代表張彭春，聯合國關於種族殘殺之草約，應注意及此種情形。安氏今日會以瀋陽海洛因工廠情形之特別文件，提交聯合國毒品委員會。安氏謂，首先供給此種報道者，爲中國之劉君瑞恒。此種文件中，包括關於毒品工廠內部設備之照片，如過濾設備、壓榨器、汽鍋器及分離機器。此種證件，表示工廠內裝有足夠之人工照明設備，可以日夜開工。日本毒品專家估計，每年可能生產五萬公斤之嗎啡，爲世界最高合法需要額之五十餘倍。聯合國毒品委員會將研究，並可能就其將來用途向中國政府提出建議，當將該毒品工廠改成蒸餾工廠。

營利事業所得稅
估繳倍數不減低

【本報南京五日專電】財政部發言人談：各地營利事業所得稅估繳工作，現已推行極爲順利，天津、太原、包頭、西安、寶雞、晉江、龍岩、浮梁、桂林、嘉興、蕪湖、衡陽、昆明、常德、臨榆、長春、常熟、廈門、湘江、邵陽、貴縣、南京、大同、無錫、吳縣、酒泉、南京、松江、南通、徐州、鎮江、臨海、西寧、常州、江都、合肥等地大多數商號均已照繳。而各地商會請求減低估繳倍數，當以事關財政預算，與正當國課有關，均經嚴詞批駁。近來外間常有傳言，謂本部已准各商會請求由六倍估繳改爲四倍估繳等，均屬無稽之言，另有用。所望各業商號勿爲所惑，並須遵章如期繳納，以免自干科罰。

國府授勳令

【中央社南京五日電】國府五日令：洪蘭友給予二等卿雲勳章，劉東巖、崔心一各給予二等景星勳章。此令。彭學沛、陳慶雲、李崇實、陳儀、俞鴻鈞、陳豹隱、趙棣華、李惟果等各給予三等景星勳章、李立俠、斯勵等各給予四等景星勳章。此令。馬步芳給予三等景星勳章。此令。馬鴻逵給予三等景星勳章，胡毓育各給予四等景星勳章、馬璘、馬紹武、冷欣、崔存、張紫常、朱世家、郭則范、林定、高德明、羅萬類、孫鴻霖、華起各給予五等景星勳章。江易生、張伯元、李潤放各給予六等景星勳章。葉樹三、李有節、劉瑞同、周昭敬、黃克倫、張遐齡、陳以源、李體乾、高徵粹、朱文儒、顧震、徐寶、王壽全、張實、李毅鈞、彭承前各給予七等景星勳章。金善增、吳純涵、錢錦章各給予八等景星勳章。張晉、傅鐵鈞、張銳、胡濟邦、孫瑞蓉、吳立法、沈炳光、楊超廉、陸禾生、朱保康、胡保錚、程鳳鳴、鄭學彝、沈鄭生、孫永成、劉景芳、張仰賓各給予九等景星勳章。此令。

收編孔憲榮舊部

【中央社瀋陽四日電】東北剿匪總部派員辦理。國大代表孔憲榮在京自殺後，全國爲之感悼。現東北剿匪總部第九兵團司令部高參劉士杰，以東北剿匪總部吉長地區地方武力招收專員名義，負責收編孔氏舊部，並將命名爲憲榮部隊，以誌紀念。

西南綏靖會議
將於本月中在渝舉行
中央允增加雲南兵力

【本報重慶三日專電】西南綏靖會議，將於本月中在渝舉行。川、康、滇、黔、渝四省市軍政首長均將參加。

【本報昆明四日專電】省府祕書長朱麗東日前在京，晉謁蔣主席報告滇省匪情，蔣主席已允增加滇省四國兵力，並允減徵今年兵額五千名。朱氏已於四日返昆。

【本報昆明五日專電】省府祕書長朱麗東出席國民大會返昆談：此次國大雲南代表之表現甚佳，且充分服從黨紀。選舉副總統時，曾集中選票九十餘張，聽候中央使用，深得中央黨政當局之讚許。

滇參議會議長
龔自知辭職飛京

【本報昆明五日專電】滇省參議會議長龔自知於五次大會前夕辭職，該會參議員曾四次集體至其私邸慰留，均無結果。龔氏已於五日離昆飛京。龔氏此次辭職，外間頗多傳說，其致大會書中亦有知難而退等句。

救濟蒙古人民
美國救濟團展開工作

【本報北平四日專電】美國救濟團之蒙古救濟計畫，正逐漸展開。北平、張垣兩地蒙民二千六百人已受振，並選九百人赴包頭以西等地，劉瑞恒擬定對伊克昭盟等地直接運送一千五百噸糧食救濟計畫。

業餘無線電協會
昨舉行空中年會

【中央社南京五日電】中國業餘無線電協會第九屆空中年會，五日下午一時在京中央無線電器材廠舉行。到本埠會員六十餘人，全國京平津穗滬渝台灣等分會會員共一千六百四十二人。首由主席朱其清（薛履中代）報告開空中年會之意義，繼宣讀論文，有關組織之業餘無線電與建設之商討。

簡訊

【南京專電】俞鴻鈞部長將於本月十日的國民黨紀念週報告財政。

【南京專電】國際電報諮詢委員會第六屆會議，定於五月十一日在比京舉行。交通部已派國際電台副管理工程師宗之發爲代表，自瑞士日內瓦前往出席。

【南京電】國民黨中央黨部祕書長吳鐵城，任行憲後台灣省府主席一說，據接近吳氏者談稱，無其事。

【華盛頓電】美國地理學會四日宣布，該會派至浙江省武康附近的日食觀察隊，曾在四週佈置機槍，此乃地方當局接到游匪與共軍出沒該區消息後的措施。此外還有中國兵一隊保護。

新聞自由會議情形
張彭春昨在京報告
新聞自由是人民的基本權利

【本報南京五日專電】我國出席國際新聞自由會議首席代表張彭春，五日在新聞局記者招待會中報告出席會議的經過，大意說：「新聞自由會議經過一年半的籌備，是聯合國大會有決議，叫經濟社會理事會組織新聞小組委員會來主辦的。會期是三月廿三日到四月廿三日，參加的國家有五十四個，旁聽的國家三個。大會通過了公約草案和四十多個決案，交給經濟社會理事會審核，再徵求各參加國家的政府的意見，在七月五日前各政府把意見交給聯合國，大會將於九月底在巴黎開會討論，那時候參加國家可以在公約草案上簽字。這次會議通過了㈠國際新聞公約，是美代表團擬出的；㈡新聞更改權，是法代表團擬出的；㈢新聞自由公約，是英代表擬出的。新聞自由的定義是『新聞自由是人民的基本權利』。換句話說，人民有聽取新聞和發表新聞的自由。大家主張在新聞的流通上、質上和範圍上加以改進，並決定建議延長新聞小組委員會的壽命三年，大概經濟社會理事會是要通過這建議的。末了，希望大家要使讀者們明白新聞自由是他們的自由。」

保存古杉
有關方面組委員會

【本報南京四日專電】農林部中央林業實驗所、靜生生物調查所及中央大學森林系，在川鄂境內發現古代遺留之水杉百餘株消息傳出後，美國生物及地質學家聞風來華實地考察。國際學界亦紛紛函詢。我國有關各方面，以此項水杉已爲世界僅有之樹種，至足珍奇，亟應保存，以供科學上之研究，特由中央研究院、農林部、內政部、教育部、中央博物院、靜生生物調查所共同組織水杉保存委員會，定八日正式成立，並邀請中外熱心贊助人士，及國際專家參加該會委員。

社評
民主要表裏一致
論泰勒的犯罪壯舉

本年二月初，美國杜魯門總統曾因咨文國會提出人權保障的十大綱領而開罪南方的民主黨員。前天，白宮另一逐鹿者塔孚特也在克里夫蘭黑人區宣布共和黨本月將向參院提出反「私刑」案（Anti-lynch Bill）。然而正當人權在美國唱得高入九霄之際，勞工節那天，華萊士黨的候選副總統參議員泰勒氏却因「實踐」種族平等而定罪，四名密探跟在警察後面，把他提進囚車，罰款百元之外，並且像對待一伙小偷一樣打了指紋，以警效尤！泰勒犯了什麼罪呢？據合衆社伯明罕電，南方黑人青年正在當地開會，泰氏想進去參加，守門的警察說，「這是有色人種的進口，白種人走另外一門，不能與他們混坐。」泰勒不想搭那份白人臭架子，硬了頭皮往裏走，於是便犯了美國的法律。同時還有三個白人也因觸犯同樣法律而被拘捕。那法律正是違反基督教義，違反大西洋憲章，違反美國獨立宣言，違反最起碼「民主」的隔離法（Segregation Law）。即是說，雖然同是亞當夏娃的兒女，惟有白膚色的纔配稱爲「人」。「人」享受四大自由，「有色人」却只配作下賤的工役。黑人問題是美國內政問題，自然不必旁人過問。但對於事實上已在領導半個地球，而本身也想一直領導下去的美國，我們不能不有所觀感。如果美國僅欲「鎮壓」世界，則原子彈及美元或勉强可以够了；然而世界是不能長久「鎮壓」的。如果美國想「領導」世界，則實力之外必還得有一種道德的優勢。目前美國向舉世誇耀的是「自由傳統」，那美德最可靠的示範還是在美國本土。

爲了黑人問題，美國南北曾血戰過一場。然而林肯撲滅了的僅是南方的抵抗運動，却並未消滅那根深蒂固的白人種族優越感，及其剝削與奴役黑人的本性。所以林肯雖然勝利，直到今日，美國還有二十州以上明文規定黑人白人不得在公共場所相混。有十七州禁止黑白合校，有十六州明文規定黑白不得通婚。黑人雖然把選舉權爭到手裏，若干州却又用累重的選舉稅使他們無從享受那份政治權利。在農村，白人用種種賦稅辦法把他們趕出來，趕到都市去當僕役。在都市，又有三K黨（Ku Klux Klan）的殘虐，動輒把黑人拖出來私刑，或燒死，或吊死。事後儘管司法界爲了自身職業尊嚴表示不滿，却沒人敢拔逆鱗，判私刑者的罪。如今，美國代表在成功湖用「民主」「自由」一些響亮字眼喧嚷着，儼然是眞理與正義的化身，而同時，喬治亞州的省城三K黨仍舊以合法組織屹然存在着。佔全美十分之一人口的黑人，不但在教育，選舉，就業上沒有保障，連他們基本的人格，都時刻受到污辱，有時甚至侵害到生命，這樣表裏不一致的民主焉足以折服世界？這裏，我們願意指出流行的政治名詞中隱藏的一個語病：所謂「法治」，大前提是立法得公允合理，否則便是「法西斯治」；所謂「自由」並不包括「私刑的自由」，不然，我們何必與軸心國家宣戰？美國人對黑人之排斥，隔絕，鄙夷，與納粹的反猶政策性質上有什麼不同？

泰勒氏犯了「種族平等」罪，聽說他在與警察扎掙時還受了微傷。我們對於美國本屆大選，雖甚注意，却更急於知道美國人民的願望。麥克阿瑟元帥落了第，我們的解釋是美國人民並不急於作戰。華萊士的希望大小，我們刻還無從預測。他的夥伴泰勒氏在中國根本不大知名。然而一個敢由「黑人入口」進會場的美國人是道德上勇敢的美國人，是值得我們尊敬的美國人，是在成功湖畔有資格使用響亮字眼的美國人。在抵觸了成文的美國「隔離法」時，泰勒氏却已擁護了不成文的人類「平等法」了。那纔是更神聖的法律！

農村險症
獻給爲農村開藥方的先生們
羅毅

「民主」，「平等」，這許多美麗的字眼，不過還是幾個大城市之中上階級的專利品罷了，在危機四伏，充滿血淚的廣大農村裏的農民，恐怕連做夢也沒有夢到它們。不怕時代的巨輪旋轉得怎樣快，不管現在的世界變得怎麼新奇，中國的農村，還是陷在原始的泥沼中，深深地陷下去半截，任憑怎麼大力也不能將它向前推移一步！

「封建」，「保守」，「弱肉强食」，「剝削」，「不平等而含有恐怖的現實」，把整個農村弄得烏烟瘴氣，所有的農民都屈服在惡勢力的環境中聽憑宰割。他們一年辛勤勞力而獲的產品，不是集中到賦稅裏，便是集中到豪紳地主的大倉庫裏，農民一年到頭，還是兩手空空地在苦難的日子裏，挨延餓不死的生命！

農村是破產了，的確，農村是走上財富尤集中，貧者更貧，富者加富的階段了。這個險症，多少專家醫治不了，因爲許多專家們，從外國一回來，便躲到洋房裏，電燈光下，寫怎樣改良農村，怎樣推行土改，請想，沒有到有病人房間內實地診視過的藥方，怎能對症呢？所以儘管你們在報紙上雜誌上說得天花亂墜，也不管你當局怎樣努力推行，可是農村還是一如往昔，文風不動！

我是一個浙東農村裏的孩子，一直在山鄉裏生活着，沒有離開鄉村一步。不怕讀者們見笑，我直到現在還較大的城市都沒有進過。然而對農村，一般不良的現實和頗臨險症現象，却知道得很清楚。自從看到大公報上許多先生爲農民哭訴，爲土地改革討論得如此熱烈，因此我也想來一篇鄉村險症的報道，以供關心農村問題的先生們參考。

一　二五減租的癥結

二五減租，在我們浙東各縣推行大約已經有十年以上的歷史了，可是現在還是陽奉陰違，除了使農民多一番脣舌和損失以外，一點也不發生作用。更[illegible]了，弄得各行其是，把二五減租當做擋箭牌。地主說：「二五減租是根據收穫量六二五三七五均分的，不能藉詞盲減。」農民說：「二五減租是根據原租額除百分之二十五再繳的。」因此，除百分之二十五外，所交無幾，地主怎肯接受？有些田地產量多的，根據收穫量六二五三七五分，農民當然肯接受，爲此，田佃雙方各執一詞，打官司，請調解，結果呢？添了不少麻煩。有勢力的農民就硬性減下了，沒勢力的還是忍痛以老例章程照繳。這種二五減租的「德政」，實在是太成全了有勢力的中農和業主，可憐無勢無錢目不識丁的貧農，還不是根本等於沒有這條政令？

田賦制度的不平

自從實物完糧實行以來，不知倒下了多少小地主和自耕農。我相信，推行田賦實物完糧的大人們，聽到我這輿論一定要摸摸鬍子說：「這是他們活該，不干我們的事。」的確，這是他們活該，誰叫他們所置有的田地是那麼壞劣呢？人家（大地主們）十畝田價常年（註一）自補。可產穀三四十石，完這點田糧，眞是微乎其微。而他們十畝田只產穀八九石，光景，除了人工肥料種籽，上半年借進來須加五六成利還出去以外，對這田賦眞是再重也沒有的負荷了。有些小地主佃出去的田，收成也是如此。然而他自己也明白田是劣田，土質薄或係沙土冲積，所以，佃農所納的租是少得可憐，因此他們對完納田賦，也痛苦萬分！爲了田賦一律平均，好歹不分，只要是塊田，就要依例完多少的糧。因此聰明而有財勢的大地主豪紳們，拚命把劣田壞田廉價賣給佃農，拚命把好田肥田用種種巧取豪奪的方法，集中起來。自耕農（由佃農升上去的）手中的田是渣滓，是豪紳地主們的棄物，但是，完納田賦却一般的，一兩也不能少。

攤派捐稅的欠公

農村內捐稅，自從抗戰以來，是一天加重一天了。什麼捐，什麼稅，名目繁多，不勝枚舉。只要你是不會健忘的話，一口氣起碼也可報上十多種。這許多捐稅，其中雖有些不合法的苛索，然而，大體上都還可以說得過去。鄉公所自治經費以及員工食米等，眞是莫名其妙的「名堂」，向管轄下的人民攤派，自籌自給以謀推行地方政治，事亦合理。可是這許多捐稅一派到保裏後，便弊端百出，千奇百怪起來了。這當然歸罪於地方推行人員（保甲長等）的辦事顢頇，不敢和豪紳地主鬥法。而其中不少保甲長根本便是豪紳子弟，地主豪族，因此，都袒護他們，他們如有良心點的，還使其少出，沒良心的便分文不出。更加，這些豪紳地主們一天到夜毫無事事，飽食終日地用腦筋，竭盡方法來斂財和躲避義務。如在甲地立的戶口，乙地收地租，使甲地的保甲人員不知他乙地有財產，而乙地的人員見他沒有戶籍，也不會去派他分毫。這種躲避捐稅的方法是再好也沒有的了。因此地方上的所有捐派，還不是倒霉無能的貧農掏腰包，忍痛地拿出錢和米來繳納！

兵役義務的不均

「凡是中華民國的國民，都有服兵役的義務。」這句話，我想把它改做：「凡是中華民國的貧農，纔有服兵役的義務。」因爲在這多年的兵役征用期中，幾曾看到豪紳地主的子弟去當過兵，眞是有錢有勢買得命。但反看農民們，爲了稅捐地租高利貸等的剝削，弄得家散人亡或是走頭無路，一家數口嗷嗷待哺的時候，眼前便擺下了這一條飲鴆止渴的路。這一條路來救燃眉是再好也沒有了，因爲假使你一願意去服兵役，便立刻可以向保辦公處領得食穀三十石，使你一家數口，可以維持一個相當時間，免於凍餒。假如天可憐見，在這時期中，可以從營中逃得命回來最好，如不能逃出，甚至變成「風蕭蕭兮易水寒，壯士一去不復還」的情形，那麼這一家老小坐吃了這卅石「人肉穀」之後便慘然的東分西散，可憐的改嫁，老的小的，流爲乞討，死於溝壑而完蛋！對於這保辦公處的卅擔穀，大都是在適齡壯丁頭上公攤派出來的，所有貧農生怕當兵，一家完蛋，因此都拚命想盡方法借錢來繳掉這「壯丁穀」。然而這些地方上的豪紳地主的子弟，不是什麼「長」，便是什麼「代表」，「官」，雖然是[illegible]，但因此便對當兵是向無前例，壯丁穀也在免派之列。

保校素質太差

現在的保國民學校，據所知在浙東大概都差不多已經設立了。在量的方面，果然是比別省多得多，但在質的方面，大部分都差得透。有些學校根本便只是一塊招牌，保內學齡兒童進學校的大約還不到十分之一。大部分貧農的孩子，到十歲上下，便把他當做生產中的一員：什麼割草、牽牛、撿柴，都有他們的份；其他即稍有工夫和能力的中農，把小孩子送到學校裏，也不希望他將來能讀多少書，只希望他們能看看保甲公文，記記帳而已。因此一點小小的要求，都覺得過份了。凡農村保校，大都也被豪紳地主們把持着，教員大多都是他們的子弟，平日遊手好閒慣了，沒有職業，便回家任教師，自己尙且不暇，一旦做了「爲人之師」，其程度是只有天曉得，教出來的學生，[illegible]

物價高漲的摧殘

八年抗戰，兩年「戡亂」，弄得百物齊飛，無一不向上漲到幾十萬倍。城市中鈔票滿天飛，生產減低，在這困難的時期，鄉村裏的貧農們，家中都像被大水冲洗過一般的光淨。「二月賣新絲，四月糶新穀」，逼得窮農無路可走，不先吃後空，和高利貸，見豪紳地主以十還十五六的利率來榨取，農民雖與之爭，任憑宰割，任憑他們用十八種的算盤利上加利地算，還是忍痛償還。因此一到青黃不接時，農民早已米甕空空，物價米價上漲，使他們借貸無門。

人力不如牛力

「農民是一條牛」，這句話的確絲毫不錯。因爲我們鄉裏的貧農大都因了戰亂物價高利貸的剝削，已經沒有能力養一頭牛了，然而擁田沒有牛是不行的。因此便有許多中農或富農，養着兩三條牛，等待着沒有牛的貧農去向他租賃。這租賃的代價不要金錢和穀米，却要勞力去掉換。往往一日牛工換須五日至七日的人工去掉換。如果你耕了他五六日牛工的田地，便須以整個月的勞力去償付。這種人工換牛工的榨取勞力是太苛刻了。可是貧農養不起牛，不讓他們榨取，又待怎麼樣的方法來耕種自己田裏的泥土呢？

崇拜迷信的消耗

農民的智識，爲了沒有受過教育，對於宇宙和事物，當然是不能了解的，是因受了幾千年的傳統惡習，封建餘毒的薰陶，存在着迷信，農民們的不平和侮辱，都歸於萬能的神，直到現在還留着希望於神，[illegible]

維護耶路撒冷安全 託管理事會提出建議

昨晨通過向聯大提出的報告書 主張指派一中立性市政委員會

【路透社成功湖五日電】託管理事會徹夜開會至五日晨九時始止，卒以九票對零票（法蘇兩國棄權）通過該會審查耶路撒冷臨時託管制後向聯合國大會提出之報告，報告內指出耶城舊城區內之休戰狀態已告存在，猶阿雙方均已允諾維護聖地安全。報告書中並強調保管巴勒斯坦政府在耶城財產及維持聖城法律與秩序之必要。另一紐西蘭所提准許聯合國駐耶城代表有權與委治當局接收該城財產之案，被以五票對四票否決，贊成者蘇、法、澳、紐西蘭，反對者中、美、伊拉克、墨西哥及菲律賓，棄權者英國。託管理事會旋乃宣告無定期延會。

【合衆社成功湖四日電】聯合國託管理事會四日向特別聯大提出建議，主張立即任命一「緊急市長」治理耶路撒冷。此項建議係建立巴勒斯坦「聯邦政府」的第一步。因爲聯合國急欲設法填補英軍於十五日撤退以後的眞空。該市長將由英國高級專員負責任命。但沒有武力足以救平戰爭，與聯合國也沒有正式的通訊關係。託理會的建議是經過三天茫然的辯論後，以九比零的多數通過的。法國與蘇聯棄權。聯合國的官員說，他們將早期召集聯大全會，以對託理會的要求採取行動。至於該計劃的第二部，亦即關於「聯邦政府」的重要部份，將於五日由聯大特別小組委員會的祕密會議開始討論。惟此「聯邦政府」亦將無強制的權力，只在法理上受聯合國的支持。託理會這種計畫原是英國發動的。相信已得聯合國祕密的強力支持。其目的在有下列數端：㊀使分治計畫失效。因爲聯大若不能另有決議，該計畫即將繼續生效。㊁使猶太人準備於五月十五日宣布成立猶太國的計畫於法不合。㊂使巴勒斯坦的寶藏有人接管。㊃設立一種當局無論其如何軟弱，總可以試圖止息聖地戰爭。

【聯合社成功湖五日電】聯合國託管理事會經通宵辯論後已於五日晨批准美國所提保衛耶路撒冷一案，立即提交大會討論。

【聯合社成功湖五日電】聯大政治委員會不顧蘇聯集團反對，通過古巴提案，決由中、美、法、蘇、古巴、印度、波蘭、挪威、阿根廷、比利時、加拿大及危地馬拉等十二國組織委員會，開始起草巴勒斯坦臨時政府計畫，並審查各國向特別大會的建議，包括美國的臨時託管方案與英國的緊急中立機構接管方案等在內。十二國委員會定於五日上午舉行初次會議。

耶路撒冷停戰令 英軍強制執行

奪取阿軍武器就地毀壞 猶太軍已包圍雅法城

【倫敦五日廣播】耶路撒冷訊：英國軍隊強迫執行耶路撒冷的停戰令，奪取阿拉伯軍的武器，並就地加以損毀。這些阿軍在馬米拉墓地曾與猶太軍徹夜奮戰。又在耶路撒冷至馬米拉的公路上布置隊伍，其地正處於英國所規定的停戰區內。英軍更命令阿拉伯軍在五日下午四時以前移去馬米拉與雅法各公路上的封鎖線，倘不照辦，英軍將以武力執行。猶太哈格那軍撤退雅左爾村，英方命令爲猶太哈格那軍撤退。其地在台拉維夫至耶城公路上，於本週初被哈格那軍佔領。雅法頃被猶太軍包圍，其唯一退路即台拉維夫至耶城的公路。

黎叙軍侵入聖地 黎巴嫩政府否認

【倫敦五日廣播】貝魯特訊：黎巴嫩政府頃向美國公使品克頓保證，黎巴嫩軍隊並沒有越入巴勒斯坦。又敘利亞亦否認猶太方面所稱黎巴嫩與敘利亞正規軍正在聖地活動之說，美方亦已由黎巴嫩政府向美方否認。

阿拉伯三大城會議 決定巴勒斯坦命運 耶城停戰細則在商訂中

【合衆社耶路撒冷五日電】決定巴勒斯坦命運的三個會議，正在耶利哥、開羅與阿拉伯首都舉行。在耶利哥舉行會議的，乃是三國委員會與英國、阿拉伯、猶太的代表，商談關於耶路撒冷的停戰細則。在開羅方面，阿拉伯聯盟祕書長阿榮姆與黎巴嫩、敘利亞的外長，討論聯合國託管理事會的建議。在首都巴格達的阿拉伯國家高級官員正在檢討軍事計畫。

實現耶路撒冷的永久和平，原擬於四日前往開羅，但由於聖城政府祕書長格爾納的請求，行期宣告展延。該委會準備與外約但王阿布杜拉及阿拉伯聯盟祕書長阿榮姆會談，惟迄至四日下午尚未獲得阿方的答覆。

猶太國的三十七閣員在台拉維夫舉行會議，聽取十三「國民行政會議」的報告。這是聖地二千年來的首次猶太內閣會議。預定就任猶太國總理的古利翁氏宣稱，英軍雖返回聖地以及聯合國對聖城的討論，猶太國決於五月十五日成立。古氏表示他不知道英軍增援聖地的目的，但指出英軍此舉可能便利阿拉伯軍的進犯。

哈格那軍改組 編制爲猶太軍

古利翁兼任總司令

【倫敦五日廣播】耶路撒冷訊：巴勒斯坦政府發言人五日在記者招待會中說：「聯合國的三國委員會與阿猶雙方在耶利哥舉行聖城的停戰談判，已獲相當進展。」

【法國新聞社台拉維夫四日電】猶太公會主席古利翁，即將任未來猶太政府總理兼國防部長者，四日宣稱：彼已接統哈格那軍。哈格那軍因已改編爲猶太軍，而須於五月十五日完成，其原任司令蔡巴已辭職。此猶太軍將歸國防部長指揮，並由前盟軍軍官七員組織高級軍事委員會，而將在古利翁部下書軍事參謀的職務。哈格那各部的改組現正在進行中，俟完全後，將於五月十五日正式宣布猶太國的成立。

猶太購得薩洛那 擬作政府所在地

阿方籌組警察隊

【倫敦五日廣播】耶路撒冷訊：猶太民族基金團五日以三百零三萬四千英鎊的代價購進台拉維夫附近的日耳曼僑民居留地薩洛那，其中一千五百職的代價由巴勒斯坦政府保管，用以償付德僑的損失。據可靠消息，猶太方面打算把薩洛那作爲將來猶太國政府的所在地。又悉：耶路撒冷阿拉伯民族委員會正在組織警察隊，其總部設在耶路撒冷舊城區，前巴勒斯坦警察局副警察長法合爾已被任爲隊長。

猶太恐怖團體 史德恩團參戰

【路透社耶路撒冷四日電】最極端的猶太恐怖團體史德恩團四日亦已宣布停止該團前此同意對巴勒斯坦英軍的宣戰，即日起恢復對「英敵」直接作戰。史德恩團公報並稱，英陸軍目前已無力維持聖地的法律與秩序。觀察家相信史德恩此舉在答覆英軍的增防巴勒斯坦。

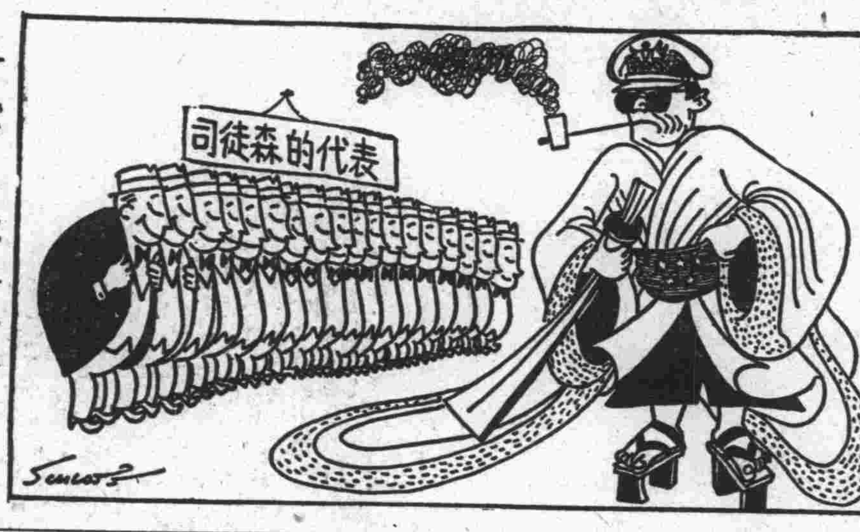

麥克阿瑟競選失敗 民族周報漫畫

馬歇爾表示反對改組聯合國機構

【聯合社華盛頓五日電】美參院外交委員會五日審查改組聯合國機構一案。國務卿馬歇爾出席陳辭，反對未徵蘇聯同意而劇烈改組聯合國機構。他稱此舉恐將破壞聯合國，而形成各國對峙的軍事同盟。蘇聯領袖應知蘇聯與西方各國和平相處，全世界目前所需要者並非另設新機構，而係促進現存機構。

艾登在英下院演說 世局危險但未絕望

建議召開英帝國政治家會議 以逐步討論西方聯盟的發展

【倫敦五日廣播】英下院五日繼續辯論外交問題，前外長艾登代表保守黨發表演說，表示世局雖非常危險，但尚未絕望。他說：「假使我們因爲知道世局危險而就此抱聽天由命的態度，那是錯誤的。盟國在歐洲中的勝利，迄今尚只三年，但我們在議會中發表演說時，却動輒因看到近的戰爭爲話題，這確是很令人遺憾的。這種戰爭的論調雖然可怕，但比我們漠然無知而牽入眞正的衝突終來得好。我的確認爲目下的世界局勢非常危險，但尚不以爲已經絕望。」艾登接着建議英國應在最近將來召集英帝國的政治家舉行一次會議，以便一步一步的討論西方聯盟的發展。他說：「我們在這個時候的確非常需要整個英帝國的支援。此外，還有一點也不容我們片刻忽視的，那就是：除非世界各國都能接受法規並且有一個世界性的當局來維護這種法規，否則我們就永久不會有眞正的和平或眞正的安全。不幸的，我們現在距離這種境地還遙遠。當世界性的組織還沒有充分發揮其效能的時候，儘管你締結區域性的協定，總還是不得已而求其次的辦法。」

艾德禮斥戰爭談論

【倫敦五日廣播】英首相艾德禮五日在下院辯論外交問題時稱：「有些人常說戰爭不可避免，這是完全錯誤與危險的論調。我不相信世界上有任何人民希望戰爭，假使我們眞正會牽入戰爭漩渦，那一定是有人過於從事冒險縱使然的。」

英上院改革案 保守黨堅持延擱權

主張至多由兩年減至十五個月 其他各項改革已獲協議

【聯合社倫敦四日電】政府四日發表白皮書稱：關於上院改革案，工黨、保守黨及自由黨已對若干項民主化改革成立協議，但卒因雙方爭端，保守黨堅持上院得延擱下院通過法案之期限，至多自兩年減至十五個月。工黨要求減至一年。至於已經協議的改革則爲：㊀准許婦女爲上院議員。㊁廢止世襲制，上院議員之資格，將根據個人聲望及其對於公共事業的功績而予任命。㊂未爲上院議員之貴族，得享受下院議員被選權。㊃上院議員於開會期內得支津貼。

希內閣改組 將有新人參加

【路透社雅典五日電】希臘總理蘇福里斯副總理蔡爾達理斯五日晨向希王保羅提出改組內閣的建議，希王當即照准。官方文告謂新閣名單五日晚即可正式公布，蘇福里斯及蔡爾達理斯均保持原職。新閣中將有若干新人參加，惟若干現任閣員將以不管部長身份繼續供職新內閣。

政府人士說：喀斯貝里的反共政府，恐不致有多大變動，共和黨中的溫和左派與反共的社會黨，將與若干無黨派份子及自由主義的「技術專家」繼續參加新閣，若干閣員可能以新人代替。

組織西德政府計畫 六國即可成立協議

法歡迎英對蘇持堅定政策

【路透社倫敦四日電】外長貝文在下院外交辯論中致辭，其提及德國局勢部份業已證實倫敦人士相信英美法荷比盧議定設立西德政府的計畫業已迫在眉睫的印象。觀察家認貝文之言係表示六國在倫敦討論德國問題的會議已進入最後階段，並料此一計畫即可一致通過。此計畫原係英美法三佔領國草擬，已於四月廿九日非正式告知荷比盧代表國。領袖荷蘭駐倫敦大使杜南。聞杜氏對此一計畫表示荷比盧集團不致反對。貝文在下院中的演說，表示「英國仍主張德國的統一，然同時亦不得不面臨事實，承認一時尚不能實現此一目標。吾人仍未放棄未來的希望，吾人將盡力恢復德國的政治上及經濟上的合理而健全的生活標準。德國之不統一狀態將不利於其本國及鄰國的發展。」

義總統尼古拉 表示無意蟬聯

【倫敦五日廣播】羅馬訊：義大利總統尼古拉頃致函總理巴西亞狄，內稱：義大利新政府於下星期成立時，本人因體力衰弱，無意再膺總統之職。尼氏現在那不勒斯，不擬返羅馬。他說：「我現在暫不動，俾議會於十日推選新總統時，可不受任何影響。」至於總理一職，喀斯貝里的蟬聯似已是必然之事。

美國爲何扶植日本？

蘇代表潘友新要求解釋 究竟打算在日做些什麼

【合衆社華盛頓四日電】消息靈通人士四日宣稱：蘇聯已向美國要求解釋美國最近決定加速重建日本經濟的理由。美出席遠東委員會代表潘友新曾在該委員會發表聲明，謂美國應以更坦白的態度，對其戰時伙伴解釋美國打算在日本做什麼事情，以及採取此類行動的理由。潘友新聲明所指者，乃美國官員最近聲明美政府將要求國會撥款援助日本復興，以及外傳大批美國原料貸予日本的消息。過去數月來，美陸軍部長羅雅爾及陸軍部次長德萊柏等迭次發表助日復興的聲明，而遠東委員會主席美代表麥克洛埃亦在該委員會宣稱，美國的對日態度正趨轉變，將來援助日本經濟，使該國能自立而成爲遠東的穩定力量。潘友新並未要求遠東委員會對此作何行動，但對美國不能使遠東委員會對其計畫具有信心一點，則表示不滿。蘇聯此項立場，深得中國、菲律賓、紐西蘭與澳洲的支持。其他遠東委員會會員國雖不十分恐懼日本的再起，但均信美國援[illegible]使日本恢復其工業地位過於急進。

美鐵路工人 醞釀總罷工

【聯合社華盛頓四日電】政府調解工作失敗，勞資調解委員會主席陶格拉斯稱：勞資方的工資爭端，四日宣告失敗。陶氏稱：定四日晚回華盛頓向杜魯門總統覆命。全國鐵路工會原已定本月十五日總罷工，如果實行，則政府有接收全國鐵路維持交通的可能。

農糧組織總裁奧爾 責美破壞糧食計畫

【倫敦五日廣播】聯合國糧食及農業組織總裁奧爾爵士，已自紐約抵此。他對「每日郵報」記者的談話，刊載在該報內，其中指出：「美國否決並破壞了世界糧食計畫。」他說：「人們必須吃飽了肚子纔能够對付共產主義，可是美國却不能也未必會瞭解到這一點。美國常常把蘇聯的濫用否決權作爲談話資料，却不知道自己也已經否決與破壞了世界的糧食計畫。我們曾經擬好了世界的糧食計畫，並且準備予以推行，但美國却說不行。我們要知道，只有世界各國通力合作，纔能餵飽人民的肚子。美國不但是懼怕共產主義，並且也恐懼社會主義。美國在與蘇聯明爭暗鬥中，已不知犯了多少錯誤。世界糧食的成份，實在要比原子彈厲害得多。世人過份注意於準備戰爭，却忽略了糧食的供應。糧食問題若不解決，世界在五十年內將無寧日。」

歐洲聯合會議 明天在海牙召開

【中央社倫敦四日專電】歐洲聯合會議定七日在海牙召開，邱吉爾將向該會議發表重要聲明。歐洲聯合會議將有馬歇爾計畫十六受援國代表七百人及南斯拉夫、羅馬尼亞、西班牙、波蘭及捷克出亡之觀察家參加。英代表團人員共一百五十人，內有共黨以外各主要政黨議員六十四人。工黨議員廿七人將參加該會，由工黨議員馬凱率領。工黨方面對此表示反對。唯會議可能通過英國所發起之各項建議，如共同歐洲公民籍，單一歐洲防軍，統一之經濟制度及建立一整個歐洲聯合組織，並由歐洲各國聯合選舉代表組織一會議。

管制多瑙河航運

四強同意召開十國會議 定本月內在貝爾格萊德舉行

【路透社倫敦五日電】英外部發言人宣稱，英美法蘇四強本於蘇聯的建議，業已同意於本月內在貝爾格萊德召開十國會議，討論多瑙河未來航運管制的問題。根據外長會議的決議，多瑙河未來管制問題的國際會議，應於對匈、羅、保和約生效後六個月後，即五月十五日召開。本年三月中旬，美國建議將此會延至本年後半年舉行，英國亦已同意，然英國今已接受莫斯科的建議，在不久的將來召開貝爾格萊德會議。然英國並建議先在貝爾格萊德舉行初步討論，以決定會議的程序。蘇聯對此議尚未表示意見。一九四六年外長會議的決議規定由多瑙河盆地諸國，即蘇聯、烏克蘭、保加利亞、羅馬尼亞、南斯拉夫、捷克斯拉夫、匈牙利，會同外長會議的其他三強英美法，舉行貝爾格萊德會議。外長會議所不能解決者，乃爲戰前控制多瑙河航運的多瑙河委員會，應否於戰後仍如戰前包括西歐國家，抑祇限於多瑙河國家。西方國家認爲應由東西國家共同參加，然蘇聯則主張僅能以多瑙河國家爲限。

羅馬尼亞全境 展開整肅運動

【路透社倫敦四日電】外交界息，羅馬尼亞京城布加萊斯特的政治整肅運動業已擴大至於全國。上星期內在布加萊斯特一地被捕逾二千人。整肅對象爲自由政治領袖及軍隊、教士、工業界以及政府中的所謂「布爾喬亞份子」。被捕者中包括國家自由黨領袖湯尼才諾、前羅馬尼亞銀行總裁泰達拉諾等。

羅捷擬締互助條約

捷將遴派高級官員擔任代表 傳定十一日赴羅京進行談判

【倫敦五日廣播】普拉格訊：捷克外交部發言人五日宣布，捷克即將遴派高級官員，組織代表團，前往羅馬尼亞與羅國商訂互助條約。發言人拒不說明代表團的人選與行期，只說：「外長克萊門蒂斯可能爲代表之一。」據布加萊斯特來訊：捷克代表團定五月十一日到達，聞將由總理高德華任團長。

日皇宮新裝飾 考選女性侍衛

【中央社東京五日專電】下月將有女性廿人進入昭和天皇皇宮充任侍衛。此在日本歷史上尚屬創舉。此次參加上項侍衛人員考試者計五十人，內一人且係寡居。彼等年齡均在廿至卅歲之間，筆試科目包括日文、數學、英語及作文，作文題爲「對於帝制之我見」。俟本月再度復試，唯五十人中將錄取廿人。

日貨價昂質劣 外商極表不滿

【中央社東京五日專電】據悉，日本貿易廳已接獲其若干國外顧客之不滿怨訴，謂彼等過去十月來由日本購進之貨物價昂而質劣，批運往香港之化學用品顏料與運往夏威夷之罐頭食物，均因裝璜不妥，致品質敗壞而被退回。手續之不當，亦曾引起外國顧主之訴怨。彼等因而或拒絕提運貨物或要求降低其價格。據貿易廳某官員透露稱：運往美國價值二千萬日元之人造珍珠，因驗送手續未完備，致不得不以「極賤」之價格出售。該官員復云：聞最近運往美國之六十五萬碼人造絲，因品質低劣以致引起美國商號與日本出口商間之糾紛。

比總理暫不辭職 學校問題交議會討論

【法國新聞社布魯塞爾四日電】比總理史巴克因其本人所屬的社會黨拒絕政府補助天主教學校之計畫，四日宣布決定辭職。旋由內閣、社會黨與天主教黨主要人員舉行會商後，據政府中人宣稱，史巴克已改變意志。

美軍拒絕撤出朝鮮

霍奇司令駁覆北韓共黨要求

金九等今天報告平壤會議結果

【合衆社漢城五日電】朝鮮美軍司令霍奇五日發表文告，斷然拒絕共產黨對於美軍即時自朝鮮撤退的要求。該項要求是最近在平壤召開的南北韓政治會議提出的。平壤會議分別致電華盛頓與莫斯科，要求美蘇軍隊同時自朝鮮撤退。霍奇說：「美軍如果撤退，北韓共黨軍隊，及其渴求權力的黨徒與傀儡必進而控制南韓，將使朝鮮成爲蘇聯衛星國之一。」霍奇加重說：「我可以斷言，我的國家不希望在解放後的朝鮮多駐一天兵，只是我們必須實踐諾言，建立一個獨立的朝鮮政府。這是歷次國際會議與協約所規定的。」按聯合國決議，朝鮮應舉行選舉，成立朝鮮政府，建樹必要武力，然後所有佔領軍須「儘可能」於九十天內撤退。霍奇的文告指出，美國將堅持要在撤兵之前，使南韓能夠自衛。

【漢城五日廣播】漢城訊：南韓右派領袖金九與溫和派領袖金奎植五日從蘇聯佔領區進入美國佔領區。他們將在六日舉行記者招待會。至於平壤會議所獲致的協議對五月十日的南韓總選究將有何影響，兩人都不願有所評論。據金奎植宣布，「北韓領袖已同意他所提出的五點計畫。」美方對此是很覺得不安的。

法國高等法院 共黨籍法官辭職

【法國新聞社巴黎四日電】法高等法院中共黨籍的法官已聯名辭職。議會共產黨團體主席杜克洛斯警告議會謂：因該院副院長免職之故，共黨法官決議停止在高等法院出庭。杜克洛斯又抗議高等法院曾寬赦戰時附敵者，而抗戰領袖則被控訴。共產黨於高等法院改組後，對於不正當的判決將不負責任。

日境韓校問題 暫時獲得解決

教授韓文須先立案

【新亞社東京五日電】森戶文相曾於三日與韓僑教育對策委員會代表就韓國學校被封閉問題再度協議，即關於韓僑之教育，應遵從教育基本法與學校教育法，關於韓僑學校問題，在實行韓人獨自之教育下，須申請日政府立案。至於立即釋放被捕之韓僑等要求，決定另行討論。五日將以學校問題原案提交議會討論。其最後決議須俟五日上午十一時內閣集議後始能知之。

獎勵志願服軍役者

美衆院法規委會將提出建議 格奈指出「不能購買安全」

【華盛頓五日廣播】美國衆議院法規委員會主席艾倫稱，該委員會將建議對於志願服軍役三年者給予賞金一千五百元，對志願服役二年者，則給予一千元。衆議員畢紹普說：艾氏的計畫甚善。但是參院陸空軍事務委員會主席格奈堅稱，該計畫不能實行。他說：「你不能購買安全。」同時，參院委員會仍繼續祕密擬徵兵與普遍軍訓的聯合法案。

教育

教部購買參考圖書 分寄南洋各地僑校

【本報南京五日專電】教育部爲補助南洋等地華僑學校參考讀物，去年十月特撥國幣廿億元購買中小學參考用書二百套，分寄南洋等各地僑校。計馬來亞中學圖書廿套，小學圖書五十套；荷印中學圖書八套，小學圖書卅套；越南中學圖書八套，小學圖書廿套；暹羅中學圖書五套，小學圖書廿套；菲律賓中學圖書五套，小學圖書十六套；緬甸中學圖書四套，小學圖書十四套。另日本小學圖書四套，中學圖書四套。合計二百套。中學圖書每套包括新中學文庫、中華初中文庫、中華國語大字典各一部、辭海、中華國語教育法令、辭源、中國分省大地圖、世界大地圖、南洋地圖各一幅。小學圖書每套包括新小學文庫、中華小學文庫、新兒童基本文庫、教育法令、辭海、中華國語大字典各一部，地圖同上。上列各種圖書已寄往南洋各地使領館，由各該地使領館轉發各優良僑校。又悉，教部最近撥款一億五千萬元訂購教育通訊，分寄海外各地僑校，時間爲半年，共十二期，每期五百份。

京大中學生 昨繼續開晚會

【本報南京五日專電】京大中學生紀念五四聯合會，五日晚在金大草坪舉行歡會，到會四五千人，節目有鳳陽花鼓、西藏舞、民歌獨唱、民主進行曲等。節目中的「新歡劇春秋」，是一幕現實的舞台諷刺劇。

【本報南京五日專電】京市大中學生「萬人營火會」，五日晚在中大舉行，節目有首都警察軍樂、猺人舞、秧子舞等，並請夫子廟名角山與旦、富貴花演唱大鼓，會中口號是「反共匪、反

教部公布 基教委會任務

【本報南京五日專電】教育部頃公布基本教育研究實驗委員會的任務如下：㊀研究實驗所需的經費。㊁督導並考核各研究實驗區的設置和分布，研究實驗中心工作。㊂編譯並支配各基本教育實驗區的研究實驗刊物。㊃辦理與聯合國文教組織的基本教育事項。該會設委員四十一人至五十五人，每年舉行全體委員會議一次，每月舉行常委會一次。委員教部已聘定，主委田培林，常委程其保等九人，委員吳研因等三十一人。

台維斯杯 法國轉敗爲勝

以五比三淘汰羅國

【聯合社倫敦四日電】台維斯杯歐洲第四日比賽結果如下：布加萊斯特方面，法國與羅馬尼亞比賽，法國連敗二陣，昨日扳回雙打一組，今日又勝單打兩組，卒以五對三轉敗爲勝，淘汰羅國，晉入第二週，屆時法國將與西班牙和比賽。杜白林方面，愛爾蘭以五對零勝盧森堡，晉入第二週，將與挨及丹麥之優勝者比賽。

·教育簡訊·

國立南開大學張伯苓校長，業於本月三日自杭來滬，該校上海校友會特訂於八日下午六時假九江路四川路口東亞銀行七樓海聯輪船公司召開春季大會，歡宴張校長，並慶祝最近返國述職之我國出席聯合國經濟社會組代表張彭春博士、及新近自美講學返校過滬之名數學教授姜立夫博士。

本市麥倫中學爲英國倫敦會所創辦，成立於民前十三年，原名麥倫書院，民十七年向政府立案由本國人主辦。昨該校校友舉行五十週校慶，到校賀校友來賓五百餘人，上午運動會，下午紀念會及籃球賽，晚間校友叙餐及游藝會。

本市中華職業學校成立已三十年，擬於本月十五日上午九時舉行慶祝並展覽成績。該校畢業生服務工商各界者不下七八千人，屆時必有一番盛況。

阜新出入記

本報北平特派員 徐盈

一、後起之秀

東北後起的最大煤礦，一個日產到一萬五千噸的新煤礦「阜新」管理人郭象豫，最近到一天全部生產不到二千噸的湖南，從事一個新的煤田「齊鄉煤礦」的建立。據說總經理在五歐冲視察過後，認爲地點不太適宜，或者要有所改變，俗語說得好，「曾經滄海難爲水」，開一個生產將與今天的開灤比肩，而未來的希望又將超過開灤的大礦之後，從黃河到長江，不可能找到第二個如此龐大豐美的對象的。

從去年十二月底起，資委會便決定撤退這個大礦的外來人員，而阜新礦最大的煤礦據點新邱，則早已在十二月二十日被全部破壞，沒有恢復的力量了。至於阜新的守軍則拖到本年三月十九日下午二時纔撤到義縣外地，到礦的人員早已編爲兩個大隊撤到錦州轉道北平天津，再到新的工作地點。郭象豫這一個空暇，纔住了十天醫院，把十二年來使他最容易過感冒生活的鼻疾徹底割治後，然後到江南去履新。

「就阜新礦說」，郭總經理行前這麼說：「他們到也可以說復原了。當共產黨佔領時，他們組織了阜新礦管理委員會，各礦設了分會。共產黨撤了以後，工人們改組爲自興維持會等，保我們的接收。這次我們撤退了，他們很可能又恢復那前年的維持組織，他們很可能又改爲共產黨的管理委員會的，這是阜新礦一個大轉變，煤礦本身所受的驚並太大了。」

二、大量生產

阜新煤田是擁有十二億四千萬噸的大礦，在抗戰前一年修通火車，纔正式大量開採。接收以來，三十六年度的增產數字，曾定爲年產一百五十萬噸，在東北各礦中佔第一位，除了不能煉焦以外，卻是頭等好煤。在煤業總局局長孫越崎的算盤上，除了供應東北物資調節委員會百分之三十七外，更想沿瀋路運到一八五公里的葫蘆島及三二〇公里的秦皇島向江南輸出，甚至要以換取日本的一部分礦用器材及外匯。

這個青年礦床生長在熱河的東部山地，介於瀋陽錦縣兩大工業區之間，長有一百八十公里，寬五十公里一片荒僻山地，由於二十五年十二月義縣至新立屯鐵路完成，三十年二月新立屯至高台山鐵路完成，這個小礦路網對於阜新八個礦區的開發乃有了決定作用。孫越崎在三十五年一月中第二次出山海關，坐着火車首先便到阜新及北票兩大煤礦參觀，前者是最好的工業用煤，後者是最寶貴的煉焦冶金的原料，看了不禁大喜若狂，立刻決定由郭象豫、曹寶華分別接收盤山，並請他同參觀的美國煤礦專家華爾士幫同設計。其中尤以阜新希望最大。「新礦開採成本就較

三、戰利品

多，與本溪湖恰好相反，十二億噸煤田中，最厚的有四十公尺的煤層，絕無多老山空的毛病。最上層煤距地表只有二十公尺左右，已完成的露天開採二處，正在剝土一處，這幾處可採煤量就有四千餘萬噸，如有充分器材及工人，隨時可以大量生產。」

當民國三年時，特務化的技術人員大日方一輔在勘查這片礦區，光緒二十三年發現的，途中爲馬賊搶殺，便迫中國官方承認「日支合辦」。後爲大倉財閥所有，先爲大興、大新兩公司，還公司的滿鐵收買，到二十三年，再由滿洲炭礦株式會社統一管理。二十五年又成立阜新礦業所在海州鎮，直接管理新邱、孫家灣及八道濠三個較老礦區，先後開發了太平、五龍、平安、高德及城南等礦，至於彰武縣有一大片煤田，還沒有着手開發。這大豐美的礦區多半以張學良的九一八事變以後，由手工開採一變而爲純機械的增產，成爲一喇嘛廟的樂園，煤與勤力的交織打一片結果，除了劃定地各地

下煤量豐富以外，更有石油的發現。由於交通的完成，人口集中，生產增加，在七七事變第三年，十月十三日以三萬四千人運轉，每天產煤最高達到一萬噸，最後二十部籌揚礦製成日產量增到一萬五千噸。

「大東亞」侵略戰爭進入第三期，滿炭系所屬的各大礦改以獨立的姿態來增加生產。阜新、北票、西安、鶴岡等分別自行組織「炭礦株式會社」，阜新礦業所改組的阜新炭礦株式會社，在民國三十三年十月正式成立，資本爲偽滿幣二億二千萬元。

四、「自興維持」

當日本決定投降時，蘇聯的醫兵也就到達了，阜新礦地一切的設備裸露，主管的日本人還破壞也來不及，一切都成爲蘇聯的戰利品。

「八一五」以後，阜新的發電設備全部拆光，機器廠經過三度拆運也破壞了，在漫長的運輸線上，大批車輛載着各式伊拉機，開了礦地。三千二百多名日本主幹人員這時已不能够執行職權，便由礦內的中國人取而代之，多半是工人們以報復心情走上了職員的位置，卻又不能充分執行那些技術性的工作，於是就不免造成了紊亂的狀態，這時候的一個臨時性的機構叫作「自興維持會」，這名辭也是謠和語法的結晶。

軍事是破壞性的，阜新煤礦局的報告書中說：在阜新的「八月廿五日，蘇軍進礦，一拆運大批機器及物資材料，一般無知民衆，在蘇軍煽動下，爲對日人報復，乃肆意破壞房屋，盜取器材，從此礦區治安，陷於混亂。十月間，共軍進礦，成立阜新礦產管理委員會，設分會於各礦廠，至十二月底，共軍撤退，物資器械及設備，又一度遭受損失。阜新煤礦，經此數度浩劫，損失慘重，設備狼藉，以致大好礦廠頓成百孔千瘡……」

這蒙古奈曼旗游牧區域的土城，成立礦區以前每年僅有五十萬元交易的據點，曾是墾民的家鄉的阜新，一躍而爲熱河東部的大埠了。過去只是[illegible]片烟花遍地，如今卻靠着地下寶藏開設，當鐵道修好以後，這裏經常集中的員工在五萬人以上，農民成爲工人，流民變爲士兵，地方的秩序有了新變化，但這是殺戶的

五、一種風氣

好景不長，致命的厄運到了，她從此後要有一個時間不能爲戰爭服務，也不能單爲和平服務了。

郭象豫在勝利後第三月就到了北平，等候出關，那時候他一方面看到都市中接收者的驕奢淫佚，五子登科之餘，又有三陽開泰；一方面的不幸是他的老朋友張莘夫的犧牲。他到處仍是烽火，代替了和平。已在四川威遠嘉陽工作的人們相約，必須要約束自己，不要到東北去再給接收留下笑柄。

「一月裏我們到礦的時候，」郭象豫在病榻上作回憶道：「在砍天雪地裏，維持會在維持着四萬員工的日常的生活，但是一切都凍結了，生產工作停頓着，滿地堆着材料，可是運不出，模單子都沒有；漫山遍野的新式房屋，可是大半都破壞了，只有一所醫院算是僅有的幸免。當然這種情形，對國家是不幸，對個人說，卻是一個很好的發財的機會，我和我的同人們說：一切五子登科的毛病，我們絕對不要帶出關外來。」醫院中上下都是日本女人，郭象豫和他帶去的人約定絕對不許娶日本女人，三千多日本職員可爲我們利用，絕對不許仇視，遍地都是黃金，絕對不許私人儉撥發財，對那日偽統制下十四年的同胞們，絕對不許說：「我是後方來的。」當時的情況非常嚴重，共軍隨時可以回來，工人們可以暴動，而接收人員的數量是想不到的少，只有從作風上得到上下的好感，把局面穩定下來。他說：

「我們要爭這一口氣，說明我們是來作事的，不是來作官的。」

六、奴與主

阜新煤礦三千多名日本職員中只有七名是中國人，到蘇聯共軍來了以後，共產黨告訴工人大翻身，於是這三千多名日本職員全部改作工人，擠下了他們的「圍牌」上，在自己任命自己的衣襟上，來指揮着日本人下井去，一當他們是怎樣在作牛馬過活。

「當我們到礦上的時候」，郭象豫又說，「我們看到日籍總工程師礦長高級人員以次都脫下西服，披上襤褸片，在礦洞裏工作，尤其是日本小孩子們，平常欺負中國人太甚，這時卻被中國人追東趕西，不敢哼一聲，情形更是慘啊，工人們眞正自主了嗎，還是一些包工頭子們在當家，他們一方面欺壓日本人，另一方面仍是在欺騙工人。」

經濟部東北特派員辦公處在那時所能發給阜新煤礦的復工費是有限的；東北行轅的軍心是打仗，對於生產毫無認識，而破壞後的礦區不是百廢待興，沒有一樣事情不是要花錢的，幸而日本人留下的還有不少材料，不需要太大的先天條件，就可以出煤，阜新的成本纔慢慢地補充了，自己的人纔也慢慢地補充了，來參加每個部門工作，各礦廠，除了八道濠尚未接管，城南礦廠因破壞過重，暫行放棄外，其他四礦二廠都是在接收第一年內恢復的。

「我感激這年青朋友們的熱情，機器廠破壞了，我們自己整理了，洗煤廠拆毀了，我們自己摸索着設計。日本人明瞭我們，他們也肯在技術方面幫忙。而幫我們的忙最大的是日工制度，作一天工算一天薪水，先不分階級。」

七、風雨前夕

三十五年十月，資源委員會正式接辦，成立阜新煤礦有限公司，派郭象豫爲總經理，張伯平、龔良海爲協理。在總協理之下，設總工程師室二室及總務、業務、會計、職工、材料、土木六處，新邱、高德、太平、孫家灣、五龍、平安六個礦廠及造煤廠、機械廠，並有醫院、學校及礦警隊等。

郭氏說：「爲了適應這一套制度，我們乃不能不有很多的麻煩，過去的日本人有一個封建的職員制度，到這時也就不能不結束，三千名由工人中升的職員，也就不能不有一個淘汰的時候，我們留了一百個人作爲助理員，但他們的待遇卻並趕不上最高的工頭，可是爲了表示上可以常圓滑，就是少給他們錢也是願意幹的。我們的職員情形是：由內地去的二百名，在平津臨時調的二百名，由當地選用的，又有一百名，工人有一萬七千人，曾有三萬人。」

在三十五年底有一個短時期的安定，瀋陽及錦州兩個工業區的煤更是由阜新輸出的大宗，錦路行車所需要的。電力首先借用北票的，後來等到九月，小豐滿的水電可以輸到五千瓩，開採更爲有望，從接收時的日產三百噸到十月初的日產三千五百餘噸，三十五年共產煤八十萬噸，爲過去年平均的五分之一。

八、日工制度

「運銷出去的五十六萬噸中，鐵路機煤佔百分之六十七，國營工廠佔百分之十六，在凍結的冬天，且有幾萬噸煤炭運到上海。」

阜新的好日子是在三十六年年初，每天產煤到了五千噸。孫家灣及新邱的露天開採均已復工，未完成的斜井三十八口中，也就可以出煤，已整好的有二十四個口，礦上有車輛二十八輛在內運，用的機車二十八輛，食及外輪煤炭。雖然坑木及炸藥缺乏，但所存尚能維持一個時候，不至生產中斷。

東北的物價開始漲得不快，流通券收到了穩定的作用，因此對於礦地恢復受益極大。日本人主持時候，日工的代價爲十三元五角，那時候用這個錢數可買到十五斤高粱米，維持一個小家庭的起碼用途。到三十六年一月至二月時，日工改按一當百五十元一天，也就是因爲時的高粱米漲到九元流通券一斤來折合的。到了九月，日工工資增到一千五百元一天了，但高粱米也要到五百元流通券一斤，這錢只够三斤的米價，於是由礦方無代價的配給二斤米。到了三十七年正月，高粱米漲到二千五百元一斤了，無論怎麼提高工資也趕不上物價，於是只有設法運點米來，給大家喝粥，到最後，上月下旬郭象豫病倒在床上，他在催促空運流通券前往，一次起碼二十億，「只要是有錢，不管貴賤，就地總還可以買出一點糧食來給大家吃了活命。」內戰中，陸地上的孤島逐漸增多，阜新也就是一個。等到地方上吃完最後一批可以找到的糧食，駐軍終在三月十九日撤退。

九、孤島的信號

阜新將要遭受厄運的信號，從三十六年十月起六個礦廠之一——新邱礦廠的撤守就開始了。小豐滿供電從五月中便已斷絕，東北的大煤礦如西安、北票，先後被共軍佔領，這個生產佔東北百分之四十的大礦自此便成爲孤島。而新邱的生產量佔其產量的一半，損失不能謂爲不大。

共軍在十月十七日攻入新邱，二十日黎明撤退。這三天內用日本昭和九年製的爆破筒把重要的機件炸毀，只這一區就值美金二百萬，或流通券一百四十二億。維持這三千二百名不能生產的工人，以每日工資一千五百元及食米二斤計，每日就需要流通券七百六十八萬元，每月需要二億三千萬元，一年又十個月的修復經營，不足三日即使該礦前功盡棄，」所以他們希望行政院先撥一百五十億元的復工費及每月二億三千萬的工人救濟費，但是，他們卻又指出：

「現熟東遼西之匪未滅，隨時可以捲土重來，以我有限之財力物力，倘於恢復期間，再遭損失，則徒使國力消耗而無補實際，故在着手復工之前，必須使阜新礦區，經軍事對安全。」

經濟的輸血也不可能，年前錦新計畫不易實現，一度修復，又遭破壞，三個月內僅運出煤三萬斤以後便沒有修復。「安全」既不能「確保」，郭象豫在十一月中又冒險回礦探視了一次，然後決定了分批撤退的總計畫。

十、「維持」重演

阜新煤礦在最後的時期，除了職員分批結除到錦州以外，對於工人各發三個月的餉，疏散了八千人，剩下的都是各部門的必須留守者，他們按照三十四年十二月的情形，仍然組織起來。留下來的人便非常理智的把外來的人送走，「你們早一點走吧，我們怕要被犧牲了。」郭象豫說：「組織起來，就是爲的保留生產單位，這就是「自興維持會」的道理，答應不再遭破壞。」於是「自興維持會」的牌子懸起了，兩年又重光了，工人們又自己給自己決定了職務，似的一切又像兩年以前的局面，可是環境上卻更艱苦了。春荒的歲月是被戰爭帶來了。飢餓是不易拖過的。

郭象豫那時很認真地向河北籍工程師們說：「國家的，也就是人民的，也是我的，也是你的，大家不能讓他更壞下去。」他後來在病榻上又在多感地說：「我們作煤礦的，失敗的不在技術方面，而是在於管理……」這話他沒有說下去。

阜新煤礦從此成了斷綫的一環，這一次的失敗不是屬於一個人的，而是整個大失敗中的一個環節。從此錦州區開始煤荒，必須也要向關內的開灤要煤了。

（四月廿五日稿）

本市新聞

市警察局昨天發表 破獲共黨機構經過
他們秘密收編海盜偽造關金 一千人犯六名均被先後緝獲

【本報訊】據市警局昨天發表：警局最近破獲一共匪秘密收編海盜徐小玉部，及偽造關金券案，費時十多天，終將共方區長伍某（又名陶念唐）及共華中區第二區軍區參謀長李華民及幹部張覺民、陳錫祥、楊才鳴、許某等六人拘獲。

此案全部案情及破獲經過，據發表說：浙東舟山洋面海盜三百餘人，由徐小玉為首，出沒海上，行劫客商，為害最近，不知其數。徐小玉為共匪所利用，即由共黨派幹部任某，來滬活動，與共方區長伍某聯絡，以求久遠計劃。某警局獲知此項情報後，一面派員警化裝海盜，縱入匪方；同時一面密派某幹部楊才鳴、陳錫祥、許某三人，攜帶他的親筆函，向海盜代表方某洽商收編，任某當場表示，希望共方多派幹部協助工作，並請求接濟軍火。四月十日又同任某在黃陂北路安榮旅館會晤，當日下午四時再晤任某伍某，伍某大戲院附近，共方華中第二區軍區參謀長李華民同時到場，約晤於六月二十三日清晨，雙方再約晤談，並詳問海盜動態。同日下午，將共方區長伍某、李華民、陳錫祥、張覺民同時拘獲，及在伍某身上抄出偽造關金券九十四萬元，在李華民家中抄出偽造的關金券印板紙，又在伍某家中抄出同樣偽鈔六千三百萬元，及印製偽鈔機器一具，又在逃匪楊才鳴家中抄出偽鈔六百四十萬元，在逃的還在繼續偵緝中。

留榮成灣旅客 都上了長城輪
他們明天可到上海

【本報訊】「長城輪」自本月二日再自滬開往共匪區榮成灣後，據福民輪船公司昨天接到電報說：留在榮成灣的三百多旅客，昨已全部登輪，明日可到上海。至此，全部旅客一千二百多人均可安全返滬。

歡迎晉京立委
本市各界今舉行茶會

【中央社】本市各界定今日下午二時在金神父路一一八號勵志社第二招待所，舉行歡迎晉京立委茶會，會後並請電影明星白虹、吳鶯鳴、房珊、陳雲裳小姐等參加表演。又該會以一部留滬及外埠過滬各立法委員地址，容有不明，業已分登啟事於各報，屆時甚盼均能惠臨參加。

胡文虎即來滬
將在港新兩地辦英文報 內容偏重對英國人的批評

【本報台北四日專電】胡文虎四日從台南到台北，兩天後飛滬。他將在香港新加坡兩地發行英文報，定名「虎報」，由外人主持，內容偏重對英國人的批評。對香港問題，他說不收回不得了，收回亦很容易，但時機還沒……

陳納德夫婦 今午可抵滬

【中央社】飛虎將軍陳納德，於兩月前赴美，國務部電召返美提供援華意見，茲已事畢，於日前離美來華，昨日空運大隊已接獲陳氏自檀香山來電稱：他將於今午偕夫人陳香梅女士乘西北航空公司機抵龍華機場。

有到，萬金油營業戰時損失卅三個單位，目前僅恢復十分之三。

違反花紗布管制 將依法嚴格處罰

【中央社】紗管會已訂定違章處理辦法，【中央社】紗管會為處理違章案件，前曾擬定處理辦法草案，呈報經濟部核准。茲悉：該項辦法業經部批准予修正備案，此後花紗布三業凡違犯管制政策者，該會依該辦法嚴格執行。【又訊】該會掌握之原棉已逾五十萬市擔，截至最近止，已運抵上海者，約為五分之三，其餘正陸續設法運輸中。至於各地棉商訂約收棉工作，亦正積極進行中。

候選人競選 不得餽選民

【本報訊】司法院最近有個解釋命令，大意說：今後凡是候選人，在各種選舉時，不得派汽車接送選民，或招待選民吃飯，違者……又新刑法上對新聞記者採訪選舉新聞時也有一條禁令，原文說：任何人不能在無記名投票時，探刺選舉內容，否則處罰金三百元。

郵政匯票數額 一律提高一倍

據郵政局消息：郵政匯金業局為應社會需要，特將各種郵政匯票數額提高一倍，茲探誌如下：㊀普通匯票，提高為一千二百萬元、六百萬元及四百萬元四種。㊁小額匯票，提高為二百萬元。㊂高額匯票提高至二千萬元以上。㊃東北各區互開乙種流通券提高至二百二十萬、六十萬、四十萬及二十萬元四種。㊄關內各區開發合灘郵匯匯票提高至二千萬元，以期便利民衆。

市參會表示不應該 公用事業又準備漲價
市府今開會 討論公用事業價格問題

【本報訊】吳國楨市長昨天發出請柬，邀請各界代表和市參會參議員等，公開商討公用事業價格問題，時間訂於今日下午四時在市府會議室。

【又訊】本月份公用事業又有漲價消息，參議會方面昨天表示：月來一般物價都相當平穩，如果公用事業再漲價，那實是在領導物價上漲了。又全國經濟委員會定今天在南京開會，參議會昨天趕發出電文，重申以前主張：停止公用事業自動調整公式，對公用事業請恢復貼補政策，如果不能恢復貼補政策，則對公用事業用煤應預結三個月外匯。

兩路貨運裝卸費今起加價

【本報訊】兩路貨運裝卸費今起調整如下：㊀整車普通貨品每公噸十萬元，危險與笨重貨品每公噸十五萬元。㊁零擔普通貨品每公斤一千二百元，危險與笨重貨品每公斤一千八百元。㊂行李包裹每件五十公斤一萬二千元，棺柩每具卅四萬元。㊃機車、三輪車每輛八萬六千元，人力車、手推車每輛八萬元，自由車每輛三萬六千元。㊄小件每件一萬五千元，狗每隻一千八百元。

【又訊】關於火車、飛機、輪船運價最近即將調整與否，據記者探知：㊀輪船業方面，自四月一日調整運價後，燃油、生活指數、五金材料等都已平均上漲百分之六十左右，故一部分輪船公司要求調整，但行駛長江航綫的若干輪船公司則以目前貨運較前減少十分之六，若再調整運價，貨運勢必更少，故反對漲價。據關係方面的表示：明日輪船公會將舉行理監事會議商討決定。據關係方面消息，長江可能不漲，南北洋綫則要求上漲百分之六十。㊁火車方面：交通部業務會議即日在京舉行，兩路局長陳伯莊昨日夜車晉京，參加會議，關於運價方面消息，在十日左右可能調整。㊂飛機方面：中航公司負責人說：最近還沒有調整的要求。

輪船火車調整運價說 尚待有關方面討論後決定

得主多屬婦女幼童
甲種義賣房屋獎券 中獎人昨又有四組前往登記

【華東社】甲種房屋義賣券中獎人，昨日至房屋義賣部登記者，計有四組：㊀宿字組第○四七五四號，由二男三女合得，男性黃杏福、章仁虎二人，係銀行職員，女性謝宏滋、謝揚芳、謝芳德三人，係地政局職員，住乍浦路六六號。㊁臘字組第○八四九一號，得主係一年方十一歲之幼童，名鄭家福，住四川北路安慶坊六號，所中券票係舊曆新年中親友致送之壓歲錢。㊂霜字組第○九七三二號，又為一外埠得主，係崇明一主婦黃張光楠，住崇明城內南街四十二號。㊃霜字組第○四四九五號，得主又為一女性，名陳文娥，住寧波路三四九號。統計此次甲種券之中獎人，以女子及小孩佔多數。

舞潮案昨天續訊 孫致敏等未到庭

【本報訊】舞潮案，昨天特種刑庭繼續開庭偵查，舞女代表孫致敏、金美虹等因未接到傳票，故沒有到庭應訊。又特種刑庭定今日繼續傳舞業公會理事長孫洪元等到庭訊問。

江灣大場附近 昨晚演習防空

【中央社】上海空軍供應司令部所屬之高射砲與照測部隊，於昨晚七時，在江灣、大場附近，舉行探照燈對空照測，高射砲進入陣地等防空演習。

本市保險業 達二百餘家

【中央社】保險事業係為保障產物安全及社會經濟之安定，年來本市保險業日臻發達，華商已有一七五家，洋商六五家，茲更有路濟華、壽景偉、金潤庠、秦秋田等發起組設泰東保險公司，領有財經兩部頒發執照，定今日在四川中路五四九號開業，並由壽景偉任董事長、總經理，聘保險專家雷北辰、嚴傳緒兩氏為顧問。

寄往日本郵件 可作掛號交寄

【本報訊】郵局消息：自即日起，寄往日本的航空及水陸路信函、明信片、印刷物、貨樣及貿易契約，都可掛號交寄，但遇有遺失或毀損，郵局不負補償責任。

日僑不得充任 我合作社社員

【本報訊】上海市合作社前呈文社會部，請示日本留滬技術人員能否充任合作社社員，社會部已轉呈社會部請求解釋，中央社會部昨有回文說：在中日和約未訂立前，日本仍是我敵國，據此留滬日僑不能參加我合作社充任社員。

一片漲價聲中 西北航空公司 獨有減價消息
該公司經理朗登昨宣布 飛機客票價將普遍減低

【本市訊】美國西北航空公司駐華經理朗登昨日宣布，該公司客票價格將大大減低，定自十五日起實行。計東京至漢城間單程票價自一一九元減至一○八元，來回票自二一四元減至一四五元八角。東京上海間單程自一六二元減至一三三元，來回自二九一元減至二三九元四角。東京與馬尼拉間單程自三三六元減至二六二元，來回自六○四元減至四七一元六角。東京至漢城單程自四七○元減至四二七元四角。至馬尼拉單程自四四四元減至三九九元，來回自七九九元減至七一八元二角。上海至琉球角價減至……

【又訊】據聯合社馬尼拉五日電：菲律賓航空公司今日宣布減價，自十三日起，馬尼拉至香港和上海的飛機票價減收百分之二十。

拾來的災禍
小孩拾得的手榴彈爆炸 炸傷了自己還傷及鄰人

【本報訊】住在昆明路八三二弄的小孩徐順根（十四歲），昨天上午到全運會去觀光，在附近地上撿到一隻手榴彈，他不知何物，帶了回家。下午五時許，徐取出手榴彈和同弄的鄰居邵林一起玩耍，不料掉在地上爆炸起來，除把徐、邵兩人炸傷外，還炸傷了弄內三個行人。

民事訴訟費 一律加三成

【本報訊】最近因為物價高漲，即日起，全國各地高等地方法院，民事訴訟用費一律加三成徵收，正式命令已到達上海各司法機關。

空軍伉儷 墮車跌傷

【本報訊】昨天京滬綫第三次客車上午十一時從上海開出，將到南翔時，有空軍供應司令部的一位軍官孫正華同他的妻子王秀蘭，同在車門口閒談，因一時不慎，孫正華跌到車外，王秀蘭也因此跌傷，孫正華受傷不重，已由南翔車站送滬醫治。

吳淞口外 帆船遇盜

【本報訊】帆船王大利，本月二日晚由蘇北連雲港載貨駛滬銷售，泊於佘山洋面時，突遇匪船兩艘，上有匪徒十餘人，攜械躍登帆船，將所裝之生油、雜貨等搜劫一空，結果將帆船上撈去。至昨日上午，王大利船已駛進吳淞口，損失約值十億餘元。

舞校代表請願 請緩執行禁令

【本報訊】全市廿二家舞校代表周約白等四人，昨分赴市參議會及警察局呼籲，表示：舞校性質研究性質，非舞廳可比，並不是舞女營業的舞廳，請求暫緩執行禁舞令。目前舞校學員生活恐慌，極盼當局特別諒解，並請轉達當局，准予舞校與舞廳同等待遇。

中華畜產公司 今日籌備會議

【中央社】中華畜產企業股份有限公司，業經農林部呈行政院核准設立。該公司資本為五百億，以增加生產、改進畜產及加工製造為主要業務，同時並辦理畜牧業貸款、及畜產保險業務，以協助畜產發展。第一次籌備會議定今日在農林部召開，商決公司組織章程等事宜。

龍華寺產權糾紛 高院昨審結定十日宣判

【本報訊】上海名勝之一的龍華寺，產權誰屬的官司打到現在還沒有解決。原告是現在住持的方丈心慈和尚（即前龍華寺住持僧），被告是黃金榮、黃金煒等。在抗戰後，黃金榮等把龍華寺交給都監和尚保管，後來性空和尚勾結黃金榮和黃金煒，心慈向性空提出交涉，結果雙方各執一詞，鬧到法院，第一審原告勝訴，現在又向高院提起上訴。昨天開庭，心慈當庭表示撤回告訴，性空部分仍請高院繼續依法判決，被告黃金榮和黃金煒也出庭，由黃濟元律師代理出庭，性空和尚則由潘振聲律師辯護。定本月十日上午九時宣判。

全運會場空前熱鬧 江灣路上車水馬龍

☆全運會對上海市民的號召力絕非萬人空巷，但昨天去江灣的路上的車水馬龍，人潮澎湃，熱鬧情形卻是空前的。

輪船運毒案 禁烟當局將要徹查

【中央社】關於「查理梅葉號」油輪偷運大量鴉片並發現二華籍水手屍體一案，有關方面甚為重視。據內政部禁烟委員會對記者談：江海關查獲之鴉片共計五十六．六公斤，分裝蔴袋四隻，處至今雖未能查明，但該輪船長稱為已死之二華籍水手所為一節，決非事實，殆可斷言。蓋此大量鴉片，價值巨大，必非此二苦水手所能經營。據本處自國外所得情報，現有大規模之毒品走私組織，以馬來亞、緬甸、香港等處為販運範圍，該「查理梅葉」號油輪是否與此有關，現本處已電請香港海關查扣該輪押解來滬，以便偵查。如該輪未能到滬，準備在香港法院起訴。

瑣聞 簡報

☆典當業以物價波動，法幣貶值等理由，呈社會局，要求把典押期限由兩個月縮為一個月，社會局因這項變更影響貧民很大，不便有所主張，已轉呈市府核示。

☆上海紅十字會鑒於上海沙眼患者甚為普遍，特設立沙眼防治所，由美國紅十字會援助新型器材，已在新閘路膠州路口成立，完全免收，凡學校工廠等團體前往集團治療，且可派員前往。

☆昨天上午約九時半，住在江灣花園坊江南造船所職員宿舍裏的女傭林嫣，出外買菜，穿過淞滬鐵路時，一列火車恰巧駛過，把她撞在三丈以外，當即傷重身死。

☆北平中國社會經濟研究會，近將發行「新路」周刊，執筆者均為國內名流學者，該刊包括政治、經濟、社會、及文藝小品等，五月中旬將於北平、上海兩地同時出版。

☆經濟周報六卷十九期業已出版，內有「論日本棉紡織業的侵略性」、「短期國庫券發行以後」及津、滬、榕等地通訊，對當前避交取締後的金融市場及當局的金融措施均有詳細的分析。

☆本市青年會總幹事陸幹臣，近應美國全國青年會協會之邀，出席年會。陸君於昨日下午乘汎美航空公司飛機飛美，開會期完畢，陸君將赴美國各地考察，然後赴歐考察戰後狀況。

交通工具不夠 東北總領隊請改善

【本報訊】大會對住宿在各單位選手，原已決定派遣交通車負責接送出場比賽的選手。昨天雖有一部份代表搭乘大會的車輛，但仍有不少選手自行雇車或徒步往返的，以致他們都感到交通工具的不協調。

虹橋路上三盜行兇 珠寶女掮客遭搶刼
損失各項珠寶約值五百億元 十六克拉鑽戒幸未被盜搶去

【本報訊】本月三日下午二時許，本市發生一樁盜刦價值五百億元的珠寶案。被害人是一個住在鉅鹿路二四五弄十四號的珠寶女掮客陳斌娟。三日下午陳由外坐自備汽車返家，車抵弄口正要下車，三個強盜突然跳上車來，逼令司機開到虹橋路僻靜處，強盜就命令陳把珠寶交出，陳不肯交出和盜抵抗，但被強盜用槍柄把她擊昏，然後強盜把她藏在腹部的「百寶袋」搶去逃走。陳清醒後，立刻將車駛回市區報告警局。警局派員調查後，一面在車上尋得一付未被強盜搶去的十六克拉鑽戒一隻和珠項圈一只，陳已來局認領；一面在各處查出一部分贓物，三個強盜，警局現正嚴緝中。

☆昨晚六時半，一輛牌號○○一一五九一號的小轎車，駛過漢口路河南路口時，因為油管爆裂，發生燃燒，司機跌傷，幸經消防員趕到撲滅，損失不大。

天氣預測

（上海）晴轉陰，暖，中度東南風，晨夕輕霾。

五日溫度最低華氏五十四度二，最高七十二度二。上海氣象台。

大上海的各種車輛 全駛向全運會會場

本報記者 譚秉文

晚上，據東北領隊劉化章對記者談：外地代表隊來上海出席全運會，人地生疏，希望大會除了住宿問題外，也希望改善選手們的交通事宜。昨天大會的足球隊，偏找不到交通車，誤了對聯勤的比賽。

結果從會場徒步，以一小時多的時間，回到宿舍，而大會負責接送的車輛，有幾輛停在會場附近，致使選手們的精神外受到影響，在比賽時間，因為沒有車子而遲到，可能鬧出糾紛來。

場附近有兩則醒目的標語：㊀請遵守交通秩序，安全第一；㊁請遵守公共秩序。

☆通至全運會場的兩條交通幹綫其美路和其他路，平常行駛的車輛並不多，昨天的情形卻和以前大不相同，上海所有的車輛，幾乎都行駛到這兩條路上去了。

☆據記者探悉：昨天自北四川路駛往全運會場的車輛，時間最久的竟達三刻鐘之多，難怪觀衆坐在汽車裏，要大發脾氣了。

☆其美路跳遠路沿途和會場附近……

☆交通警察維持場外秩序時，既因沒有經驗，又吃不消他們對車輛的管理，任意行駛，尤其感覺頭痛。

☆警局交通大隊長張元清告訴記者：昨天上午當他在巡邏時，看見一輛軍車停在路中，照例是應該取締的。但是他為了減少麻煩，只得向司機作揖，請司機把車子開到指定的停車場去。

☆有人估計：停在會場外面的自行車，至少在一萬輛以上，汽車的數輛，不到自行車的一半。

☆昨天散會前半小時，一輛第一四○○五號的黑色轎車開到西門司令台，車上的人進場後，車子仍停在大門口，警局交通科長陸俊上前勸司機把車開走，不料站在旁邊兩個穿制服拿手槍的人竟上前向陸暴聲斥罵，後來經勸解，雙方始拉開，但汽車仍停在大門口。

☆昨天會場四週的臨時商店開設不少，生意並不好，有的家生意冷淡得一整天收入為零，都是賣汽水、冰淇淋和可口可樂的小販。

☆在會場外面，不時聽到喧嘩聲，有人以為出了什麼事情，其實，不過是救護車在巡邏。

☆昨天上午十一時一刻，在淞滬路發生一起車禍，一輛軍車撞傷一個人，警局把肇事的車輛扣留。

☆中午十二時半至一時，局派出員警維持秩序，在會場外捉獲扒竊嫌疑犯王根生、朱保良、羅根榮三人和扒竊嫌犯樊元寶、陳巧泉三人，又偵緝科一共捉了五十幾個扒手嫌疑犯。

☆某機關女會計員周軒菊到會場裏去看表演時，因為人太擠，把腕上的一隻天梭錶擠掉了，直到出門纔發覺。

讀者之声

包裹一個待領

徵人於四月卅日下午五時半，途經南京路江西路口時，在馬路上拾得包裹一個，係由一乘人力車上某君掉下者，該包裹內有現鈔若干及衣料書籍等，迄今無人認領，當時即將該包交還當地值勤之第二七○號交通警察，託其送局保存待領，以便失主得向該地主管警局認領。特請貴報登載讀者之聲欄，無任感荷。（美綸防水織物製造廠經理張永年）

徵求人才

㊀無錫某營造廠徵建築技師一人，（大學建築系畢業有建築技師證書者）。㊁本市某中學徵男性理化教員一人，（大學本系畢業）。㊂閔行某中學徵男性體育教員一人，（體專畢業）。㊃本市林森中路某宅徵男性高中英語家庭教師一人，（大學畢業）。㊄奉賢某機關徵女性會計出納員一人，（高中程度有服務經驗者）。㊅本市某公司徵女性會計英文打字員一人，（大學畢業能會計能打字）。㊆本市某機關徵熟手洗衣技工三人。凡願應徵上列工作者，請逕至四川北路八五六號社會部上海職業介紹所面洽。（時間限應徵人以本市者為限）。

求職

顧任家庭教師

☆鄙人肄業交大，願在課餘擔任家庭教師，聘者請函交大老南院一○七室王正年。

☆鄙人高中程度，願任家庭教師，聘者請函北四川路底二○八弄十號二樓劉承徐。

長篇小說 青春之夢

吳綺緣著 版權所有 不准轉載

第一回 金屋同居宵深聞笑語 玉樓在望天半起笙歌 （十八）

李春華歎息道：「我明白了，結果還不是這位姑娘，屈服在金錢勢力之下，甘心做甯姓錢的如夫人嗎？」楊太太道：「這個後果，當然可以猜想得到，又過了些時候，玉華依舊沒有找到職業，連替換的衣服，都拿去當了，正在一籌莫展，母女相對流淚的時候，錢順康忽然派人來看，楊太太心裏，好不歡喜，以為這個人畢竟還有些直道，看到她們可憐，依舊照顧來了，想不到這人，並非送錢，却是奉命來討債的。把楊先生生前的親筆借據，以及後來她母女所出的收據，全都編了號碼，訂了本子，下面還記着個總數，頗也可觀，甚至於連利息都記在上面，交給楊太太過目，說是錢順康有着急用，全靠把這筆款子收去，方能應付，非在三天中間歸還不可。楊太太明知道他借着這個前來要挾，心裏一急，差點兒昏暈過去，虧得玉華從旁扶住，楊太太覺得欠債不還，總是自己的理短，不能怪着人家，假如要翻轉臉皮爭論，徒然惹人好笑，祇有忍耐住了，對來人說：准在限期以內，給他切實的答復，來人見到玉華往裏面去了，便笑着道：「看錢先生的意思，並不真的等這幾個錢用，似乎另外有種企圖，祇要遂了他的心願，不但前債可以豁免，更有着特殊的收獲，以後衣食，不用就愁，這條道路，可以算得最是穩當，你且是斟酌着，兩天以後，我再來聽回音便了。」那人很鄭重的收拾着那一疊收據，告辭走了以後，楊太太竟是放聲痛哭起來，玉華也是跟着飲泣了一回，看到母親已是昏暈過去，慌得把她扶住了，喚叫了幾聲，楊太太方纔醒轉，口裏只是嚶息着道：「像這等吃人的世界，我再也活不下去，還是把這條老命，交給了他，剩下了你，也許不會再來逼迫的了。」玉華便咽道：「祇有我死了，方可以杜絕他的妄想，可是我們母女兩人，相依為命，我要尋了短見，母親單獨未必活得下去，要尋兩全之道，不如但願我去做着他的小老婆，精神固然苦痛，物質方面，倒因此可以得些享受，他既然愛着我，決不會得虧待母親，也是這樣辦罷。」（待續）

欣逢行憲 又臨全運 舉行特價 以示慶祝

京滬聯合 大特價 二星期

全部照碼九折

總發行所·上海成都路四四六號南京西路口
支店·林森中路九○三號國泰影戲院西
南京發行所·太平路二○三號楊公井口

有了美麗香煙 長途旅行 無患岑寂

美麗牌

有美皆備 無麗不臻

華成煙公司出品

第七屆全國運動會　大公報體育版

七屆全運會隆重開幕
觀衆八萬人擠倒看台欄杆三處
十一根火炬開會期間日夜常明

【本報訊】第七屆全國運動會，於昨日下午三時在市體育場隆重揭幕，觀衆達八萬人，情緒熱烈，大會未開始前各看台即已滿堪。東西司令台下人如潮湧，以至三處看台圍欄擠下，跌傷了幾個人。這可以說是大熱鬧中的小不幸，也可從此中看出會場擁擠不堪的情形。大會會長朱家驊，副會長吳國楨，總裁判張伯苓，總幹事郝更生等均到場主持。來賓有邵力子、李石曾、潘公展、宣鐵吾、方治、王正廷及各國駐滬外交人員等。

三時正，由京啓程傳送蔣主席訓辭的火炬接力跑到達會場，六十二人排成兩隊，前面十一人持火炬，由王南村前導，從東司令台下大門入場，跑上主席台，向會長副會長行禮後，王南村即解下背在背後的總統訓詞，遞交給吳國楨。此時軍樂奏起，會場空氣極爲嚴肅。訓辭裝在一個美觀的圓形木筒內。十一位持火炬的跑員，於交出總統訓辭後，即直上主席台最高處，將火炬分別插入木架，火焰高旺，象徵着全運會前途的光明。這十一根火炬，在大會開會期間日夜常明，永不熄滅。至此，各單位職員選手即整隊入場。在一陣陣熱烈歡呼與鼓掌聲中，代表海內外五十四個單位的健兒，帶着整齊輕鬆的步伐，次第由東大門進入，先導的是樂隊、會旗，接着是貴州、印尼僑胞等隊，地主上海隊殿後。遠道省份代表走過，觀衆莫不鼓掌相迎，海外僑胞所得的歡呼尤爲熱烈。最使觀衆感動的，是台灣、東北與新疆等地的選手，從他們進場時起一直到繞場一周立於司令台前時止，歡呼聲一直沒有斷過。參加團體操的小朋友們，更鼓掌得起勁，代表們則招手微笑相答。場內外洋溢着兄弟手足之情，這三千多人偉大而壯觀的行列，從三點起到三點廿五分，纔全部進入指定地點。

大會會旗入場（中央社攝）

開幕儀式
會長朱家驊說　體育的美德在乎和諧中求勝利

升旗禮後，大會開幕儀式於是開始，行禮；蔣主席訓詞，即由總裁判張伯苓宣讀。讀畢，會長朱家驊致開會詞（詞文已見昨報），說：抗戰勝利已快三年，我們纔得舉行這次全國運動會。本來二十六年原要舉行第七屆全運會的，因抗戰發生而中止，抗戰期間限於物質和交通條件，也不能舉辦全國規模的運動會，直到今天纔能實現。本屆大會各地都有代表參加，尤其有抗戰後重歸祖國的台灣和東北選手參加，海外各地僑胞選手也比往年踴躍熱烈，另外還增加了陸、海、空軍和聯勤、警察五個單位，足以象徵舉國一團結的精神，是這次大會的特色。朱氏繼謂自國民政府奠都南京以來，即提倡體育不遺餘力，因爲體育的美德在乎和諧中求勝利，且要注重合作精神，這是我們同胞所最缺乏的。希望能在這次運動會中，鍛鍊各地青年，注重合作美德，擴而使中國民族成爲統一堅强的民族。至此朱氏又說：十四屆世運會不久要在倫敦舉行了，我國已經報名參加，希望這次全運會中各項運動都有新紀錄產生，帶到世運會去，爲國家爭光榮。最後朱氏祝各地選手努力成功。接着由副會長兼大會主任吳國楨致詞，開頭就說：這次全運會在上海舉行，是上海人的光榮，但非常慚愧的，是由於經費的困難，時間的怱促，對各地代表沒有能盡善的招待，我們願意盡所能予以改善。不過，在目前情形下所能舉辦的全運會，自不能與戰前歷屆大會相比，而我尤其覺得這個大會能在經費困難，時間怱促，共黨搗亂的情形下，開得成，是一個奇蹟。因此我們不能不感謝：㊀各地人民的熱烈支持，㊁熱心體育人士的熱情推動，和㊂郝更生總幹事排除萬難的精神。最後，希望到會的各地代表，對招待不週之處，特別原諒，我們實在是心有餘而力不足，不過歡迎的一點衷心熱忱，是可以向各位擔保的。

吳國楨致詞完畢，即進行宣誓式，由上海田徑隊隊長王松濤立於高台，領導各隊，由代表一人持隊旗立於主席台前宣誓。五十四面隊旗隨風招展，頗爲美觀。其中廣州市的紅花白底旗，暹羅僑胞的象旗，新疆的駱駝旗，最引人注目。

四點五分左右，儀式完成，在歡呼聲中各隊魚貫出場，又引起了不少掌聲。大會開幕典禮於是完成。五時半繼續了一場足球比賽。

火炬接力跑到達會場門前，領頭的第一人爲王南村（中國社攝）

火炬適時到達會場
三整天內跑完三八〇公里
一路在鞭炮和掌聲中前進

【本報訊】下午二時四十八分時，東司令台下的紅漆大門在鼓掌聲中開了，王南村從南京帶來的火炬進了場，把主席的訓詞呈給了大會主席，於是這全國注目的「第七屆全運會」正式開始。

「第七屆全運會火炬接力長跑隊」是交大七十多個學生組成，自本月二日下午三點鐘由南京湯山背了主席的大會訓詞出發，在昨天下午抵達會場。全程共三八〇公里，在三整天內跑畢，爲歷屆全運會的創舉。

昨天火炬接力與跑隊在清早七點二十二分從太倉西門出發，由該縣縣長薛佩琦、警局長王家楨率領各界歡送，經過南門站，由婁東女中郝王兩女生代表各界獻「積健爲雄」錦旗，他們便在爆竹聲中前進。七點五十分到外崗，嘉定縣縣長周明星，警局長胡錦文，親自率人歡迎，並在嘉定西站，由嘉定女中王彩霞、楊大璐兩女生代表黎明體育會獻「自强不息」錦旗，國民小學女生唐大希獻花。到了嘉定南站，又有縣中金大勣、趙碧馴兩生代表縣長獻「大道新傳」的錦旗。九點鐘，長跑隊員始離嘉定直赴南翔。

從嘉定到南翔距離不遠，只跑了半個鐘頭，已進入南翔市鎮，由懷少教育學院獻了架鏡框，南翔大德國民小學師生獻花。到了十

舉重
可能有震驚世界成績

【本報訊】男子舉重錦標比賽，今天下午二時起便在田徑場內揭幕了。參加這一項目的單位十一個，人數是二十五人。從輕量到重量共有六個等級。上海有六人參加，馬華、警察各四人，印尼、廣東二人，廣州三人，浙、合、港、鄂各一人。其中次輕量級（體重一百卅二磅到一百四十八磅）的人最多，共有八人，馬華的龍偉德也在內，據非正式的紀錄，他的「雙手抓舉」會破世界紀錄。次重量級（體重一六五磅到一八一磅）的五代表中，浙江的何長海在預選時已破全國紀錄，上海的孟錫良、黃輝也都破全國紀錄，陳永清（警）、梁頭鼎（馬華）的成績尚不清楚，大約這一級的爭奪戰最劇烈。

張伯苓宣讀蔣主席訓辭（中國社攝）

欄杆倒了誰負責？
偷工減料是肇事的主要原因
觀衆擁擠漫無限制造成慘劇

【本報訊】昨天全運會會場秩序極爲混亂，除了三處看台圍欄倒塌傷了不少人外，還有會場前後大門觀衆幾次衝鋒，入場也有婦女小孩被擠倒踏傷的。過後，一條人行道上儘是女人小孩失落的鞋子，當時的情形可以想見。會場大門的紅木柵門在一次衝鋒後，也給擠壞了，其水泥座椅也不知去向。三處倒塌的看台圍欄，一處是在東司令台右側，其他兩處都在西司令台左側。倒塌的原因是那時有一架飛機散放五色傳單，大家爭着搶奪，後面的往前一湧，欄杆便嘩啦塌下，人也隨着跌了下去。先塌的是東司令台右側的一處，當時有六人重傷，八人輕傷，名單如下：蔡錦忠（胸部重傷），田家長（腿腰重傷），高宗清（腰重傷），杜文良（腰重傷），賈雲生（左肩上負重傷），姜衡如（脚和臂受傷），輕傷的有楊玉潔（大腿），王材森（臉部），王東方（臂），方宏（臉），印鐘之（臉），朱鵬（臉），蔣永生（鼻出血）。過了不到一刻鐘西司令台右側兩處看台欄杆同時塌下，有一個中年戴眼鏡的婦人被欄杆壓倒，等抬到救護處還不能開口。另外一位頭髮斑白的老先生腦受震動。看台欄杆水門汀其貌，裏面堆的都是土磚，自然沒有力，是工程的偷工減料造成這不幸事件。局時看台觀衆超過飽和程度之後，還要儘量容納，自然出事。今後大會應該爲防範，否則市民要擔着生命的危險纔敢來看這全運會了。看台倒塌後，台上的觀衆索性跳下場地來參觀，雖童子軍四出攔阻也沒有用處，秩序混亂了好一陣。而大門外的觀衆不斷湧入，在朱家驊會長講演時，台下便維持秩序的笛聲四起。實在昨天大會是在擔驚怕受不安中舉行的。

青春的旋律
六千人的大會操博得好評
動作整齊操練簡單而美觀

欄杆擠下受傷者的慘狀（本報攝）

【本報訊】四時半，團體大會操開始，歷時不到一刻鐘，但贏得了觀衆無數的喝采，這是昨日大會中最吸引人的一個項目。參加的女生有培明、愛國、聖芳濟等二十五校，男生有育才、致一等三十六校，共六千人，由張覺非總指揮，男女學生一律白鞋、白衣、短褲，上海市兒童教養院的樂隊，用喇叭吹奏軍樂，配合着指揮的口令，整齊的排列，形成了青春的旋律。雖是第一次合演，但動作都很熟練，八萬觀衆都大鼓掌，心情也爲之振奮。

沐浴在春風裏。

本來運動最基本的意義，該普及性重於選手比賽的，昨天大會操便表現了這種精神。說到這裏我想起去年年底在上海演的「青春的旋律」那部蘇聯片子，那運動會從頭到尾都是大會操，不僅是徒手，而且多是各種持物的操，象徵着勞動。當然我們在這時候，還不能有這種表演，這段團體操已算不易了。我們希望下屆運動會時，除了徒手操外，還要有持物的操，以配合國人民的生活工作的方式才好。

【又訊】此次大會操總指揮張覺非稱：操場地位狹小，訓練時間短促，致昨日一部分行列稍欠整齊，殊爲遺憾。至大會操加配晉樂，則當以此次爲嚆矢。

昆明水真籃球隊抵滬
準備觀摩並作友誼賽
雲南教育廳不能及時報名
她們自己籌旅費毅然前來

【本報訊】水真籃球隊，雖然只有七位選手，實力却非常充實，要不是因爲經濟關係，如期趕上報名，在全運會中，她們很有當選籃球錦標盟主的希望。現在她們只能和友軍作友誼賽了。

看到「水眞」兩字，也許可以猜到她們是那一省的？「水眞」的合成字，不是「滇」字嗎？她們是昆明的常勝軍，百戰百勝，當地別的女子籃球隊，早已甘拜下風，不敢出兵應戰。平時只有男子籃球隊做她們比賽的對象。

水眞已有八年歷史，當初是一羣愛好籃球的職業婦女自動組織起來，後來有的結婚，有的遠走，本隊員只剩下「二徐」外另五位。「二徐」是徐婉秀和徐秀鳳，都是小學的老師，她們利用課餘，在籃球專家張遵珊先生的指導下，不斷練習努力，求進步。

雲南教育廳原有意思送她們來參加全運籃球賽，後因經濟拮据，便無下文。她們一等再等，教育廳的命令遲遲不來。最後全運大會去電催請，當局不理，水眞接得這消息，不顧一切，決定自籌經費，準備參加。教育廳無奈，不得不答應，發電向大會報名，可是電報到達，已經截止報名一天了。

排球
十五單位奪標共分四組
除廣州外今日全部出場

【本報訊】全運會的排球錦標賽，參加奪標的，共有十五個單位，除廣州隊外，今天上午九點起，十四隊全有比賽，在田徑場內的北部排球場舉行。參加的十五個球隊被大會排定甲、乙、丙、丁四組，能連勝兩場的，便得複賽權，否則便遭淘汰，只能競爭第五名。甲組中，今天廣州不出場，須在八日上午九時，與空軍對浙江的勝者爭複賽權。廣州隊是指定的種子隊，實力堅强，隊員泰半是遠運全運的老將，奪標希望最濃。乙組中，種子隊是香港隊。港隊的實力，上海隊在友誼賽中已領教過，球藝嫻熟，將來是廣州隊的勁敵。丙組中，警察與海軍將有火拚，因爲勢均力敵，不知鹿死誰手。丁組中，上海隊可以稱霸，但是說不定會重演滑鐵盧的故事。

棒球
台灣會空軍

【本報訊】棒球表演今日台灣會空軍，下午一時半起在跑馬廳球場舉行，雖不賣門票，但觀衆也須憑參觀券入場。台灣省的棒球，素以最高水準聞名國內。如薛承、郵乃俊、陳祥瑞、張酒祥、張朝貴等，都是台北市石炭隊的主將，一部份戰士又是本市警東棒球會台省分會的會員，經驗豐富。此次參

選手們的服裝
本報記者‧德潤‧

☆以服裝質料說，大體上華僑第一，華南、江南次之，台灣、華中、華西、西北又次之，華北再次之，東北最壞。

☆以服裝顏色講，印尼最漂亮，女紫色上衣，粉紅下裝，男選手紫上衣，淡綠下裝，看來悅人心目。其次爲馬來亞的男女一律淡灰西裝，香港、西貢、檀香山的服灰褲黑上裝，裝也很好。

☆暹羅選手全部紅領帶，新疆紅小帽。

☆以服裝整齊論，空軍、台灣、廣東、廣州和華僑都很好。

☆以步伐論，空軍最整齊，上海隊形秩序較差，有些簡直像在走路的步法。

☆東北選手軍黃布，隊形一人執旗，一人領隊，九省二市幾乎每一單位有三個選手，看來合人想起今日的東北。

☆各隊的隊旗，印尼綠色白字，醒目大方，其他各地華僑的旗上字太多，反不醒目。河北的杏黃旗黃字，大方莊嚴，爲各省冠。北平淡黃旗紫字，天津藍旗白字，也很悅目。

☆空軍是空軍的軍旗，海軍是一面國旗，上面都無字，這是特別處，但由於服裝的特別，讓人一看也就明白了。

田徑
今日兩項決賽男跳高女鐵球

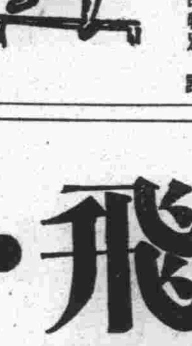

跳高羣雄

在世界運動史上，東方人向以擅長四跳著稱。我們的紀錄雖不能與日本人爭勝，但吳必顯的跳高也曾在十屆遠運中爲我國爭得寶貴的分數。民國卅五年左右吳的最高紀錄曾到過一米八九。若干年來沒有人能超過，這是很可惜的。

最近幾年來，我國跳高界出了幾位新人物，其中最有希望的是黃桂嵗，黃氏最高紀錄曾到過一米八四，已經接近吳必顯全盛時代的成績，但最近已降到一米七二。這次大會黃氏代表察哈爾參加，他豐富的經驗，可能趕上前三名。根據報上所發表的紀錄，空軍的劉夢九該是最可能威脅黃桂嵗的人物。劉氏在四月廿五日選拔時曾有一米八三的紀錄。福建的連乘祥與黃桂嵗是同鄉，以前曾壓倒過黃桂嵗，他的最高紀錄也曾到過一米七九，實力未可忽視。此外成績在一米七十以上的有福建黃壽鏘（一米七三），上海的麥明達（上海選拔時一米七二），空軍黃廷（一米七二五），馬華龍歷民（一米七二），上海李震中的實力也在一米七十以上，都是今天決賽主要的逐鹿人物。

在選手名單中，我們發現老將顧戰的大名，他的最高紀錄是一米八一，論年紀早三十出頭了，他最近的成績我們不大詳細，不過這種老當益壯的精神，是值得欽佩的。（振基）

各單位代表宣誓情形（中國社攝）

我看到的幾個問題
‧夏承楹‧

全運會昨天揭幕，許多人見了地主吳市長及郝更生總幹事都說：「恭禧恭禧」，因爲在今日的環境下，從去年十十延到今年五五的這樣大的會，居然開成，實是不容易。我是一個從北平來趕熱鬧的客串記者，覺得上海勇氣可佩，並且認爲也惟有上海市纔有此經濟力。若在北平，二十萬元一張票必定會引起觀衆的怒火，因爲北平看體育比賽的觀衆，幾乎限於學生和一部份公教人員，在五萬元一斤的米價壓迫下，化五萬元看一場球已經驚人，而二十萬元則屬於狂華了。離此二百多里外的天津就兩樣，一個中學體育館一場比賽，十萬元一張的票子一搶就光，因爲觀衆中商界人士要佔一半，票價是嚇不倒他們的。

昨日在看台上看了一個開幕式，不免有所感觸。關於好的方面，已是有目共睹，無待我這個遠來的和尚來拍大會負責諸公的馬屁。反之，諸公虛懷若谷，定是聞過則喜，却來吹求一番，愛之深不免言之切，初無傷於鄙人對熱心者之敬意。

× 昨天會場秩序實在不够良好。田徑場內不曉得那裏來的那麼些「游擊隊」。有時裝着高跟鞋的夫人小姐，有神色活現而身分不明的大人物，有在開會式中無任務的大會職員或裁判員，有表演已完的運動員。這些人東邊有熱鬧趕到東邊，西邊有熱鬧趕到西邊，大會操時，四面包圍上，繼續行動「民主」，從看台上看得令人有眼花撩亂之感。如果今天田徑賽開始了還是如此，我覺得頗有整頓一下的必要，並且恐怕對於項目進行大有妨礙。既是恭敬的請了外賓來參觀，在衆目睽睽之下，外賓恐怕對國人的維持秩序能力不無可議。其實貴賓及其寶眷可以請上司令台去，無須到場裏來顯威風。大會職員或裁判員凡是在場中無職務的，也一律請上司令台。就是名譽會長以及什麼顧問，委員等要人來了，亦無須放進會場。再舉例說，進行田徑項目時，球類的裁判員絕對無進場的必要，反之在其他項目中亦若是。但是大會必須將最好的席次開放給他們，餘下的地位再給上海最肯花錢的人。

× 看台下的竹欄內不知如何擠滿觀衆，閒雜人等。這個地帶絕對不能容留，因爲一抬腿就能進入會場的核心。散會時我看見從司令台下大門裏擠出一位尺餘白鬚的老叟，我相信不是裁判員或職員；還有些無任何標誌的人。這些人不是擠斷五萬元看台欄杆跌下去的，因爲那些人都搭出去了；也不是從飛機上跳下來的，然而他們從場中擠出來了，當然是當初放進去的。

× 播音器不够清楚宏亮，昨天台上致詞時，觀衆多不知所云。此次各種致詞已減至四項，不用來賓各方要人，是大會秩序制訂的一大革新；但是話仍嫌多，播音器再不清楚，實在令人倒胃口。一九三六年柏林世運會上，致詞的人都是十句八句，要言不煩，節省不少寶貴時間，可爲準繩。

× 田徑場場地不够潔淨，綠草如茵談不上，甚至像癩痢頭一樣，斑斑點點。昨天飛機傳單撒得也太多，更加紊亂。是不是可以稍爲美化或修整一點？可口可樂不愧爲世界性的飲料，在場內竟修了四座寶塔，夕照之中傲視寰宇。我雖愛飲此物，但却討厭在眼中插上這四根棒棒，自然，可口可樂公司的「經濟攻勢」一定相當厲害，大會的廣告委員會釘不住勁兒，於會場佈置方面開了新紀錄了。

× 南看台的「炸」而去，現在圍上一行廣告牌，外面是一兩道簡單的防禦工事，昨天已有許多人在外面張望，將來田徑或足球決賽時，難免有不逞之徒突然攻破防線，侵入場內。屆時出人命事小，損失門券收入事大，大會求「財」若渴的時際，特此預先提出，幸祈注意。

慶祝全運　優待讀者
鈣素母
壯骨固齒　滋補營養
PARACALCIUM
憑此廣告在全運舉行期內向全國各大藥房購買鈣素母定價九折優待過期無效

中華書局
今日新書
楚辭作於漢代考
何天行著　實售十四萬四千元
歷來文學史家均認楚辭爲戰國時代之作品，作者從其內容文字各方面觀察考證，而斷定離騷爲淮南王安之手筆；他如九歌九章等篇，亦均爲漢人所作，并考證得屈宋諸人之傳說均與史實不符，而其人亦皆未必有，實爲中國文學史上之一創見。

好消息！
全國運動會期內
膠卷九折●沖晒放大八折
海光照相材料行
地址四川中路（橋南境）

先施公司
春季大減價
林森廠出品　男裝汗衫　特價每件二十二萬元
花條罐口　男淺襪　特價每雙十五萬元　女套襪　特價每雙十三萬元
……鋪面出售……
三角牌電木耳　鋼精飯鍋　20 每只三十四萬元　22 每只三十八萬元　24 每只四十二萬五
……鋪面出售……
最新美型印花麥化綢　印花綢　減價每碼二十八萬五元起
……二樓出售……
廉價唱片　特價每張十三萬元
……四樓出售……

歡迎本報直接定閱
請撥電話
今年 1948年 大公報

•PHILCO•
•歌飛•
無線電收音機
220V/110V 3—BAND 五燈長短波806
‥本市經售商‥
大中華電氣公司　心聲無線電唱機行　克寧無線電公司　通用商行　富星無線電料行　華聲無線電行　聯益貿易公司
大聲無線電唱機行　永安公司　亞洲電器公司　開明商行　華泰華行　港粵滬華美電器行　寰宇泰上海電器材料行
中美無線電公司　利聞無線電行　皇后無線電公司　勝利無線電公司　萬國電業行　新新公司
●定價二千七百萬元●

經濟新聞

當局研究 外匯新政策
貝祖詒曾邀有關方面會談

【本報訊】最近外滙政策是否改變的問題，各方都很注意，當局也正在研討之中。據有關方面消息：貝祖詒前日曾邀集花旗、滙豐、中國、交通，以及麥加利、大通、中央等銀行首要及外滙平衡會主委陳光甫商談外滙問題。外商銀行對目前外滙政策，表示不滿，有意主張全部開放，或者部份開放，而仍採取許可證的辦法。究竟如何，大致最近即可決定。據官方人士表示：貝祖詒、陳光甫，昨今已先後去京，和有關當局商談此事。但在政府未改組以前，恐不致實現。同時外滙黑市事實上也很需要，但在目前外滙政策必需改變，市正在跳動，物價還在報漲，美貨又未開始實行，此時此地，自不是外滙調整的適當時機。一般觀察，在此期間，指定銀行的牌價行困難很多，極有擱淺可能，因外滙牌價和黑市已相差二倍以上。

多頭大戶賡續拉抬 華股稍軟即跳
永紗又見二六一〇元新高價

【本報訊】華股昨買氣仍極熾熱，廣幫銀行幫或再力購永紗，創二、六一〇元新高峯，餘股除統益燕豐等外，似現力竭，離收綠葉之助，中途遂多起波折。

晨初 受庫券可能上市影響而開低，永紗以二、四五〇元登場，外股稀俏，中途雖有代辦費開高至二一元及二三元之影響，仍能盤見二、五四六元新高峯，後以紗布有回風，而小型股及雜牌竟然不振，近午退至二、四七五元，廣幫仍加吸收，午收爲二、五〇五元。

後市 先由廣幫進至二、五八〇元，餘股仍軟弱，傳某買方號家被查帳，曾迫低至二、五一八元，不久外股再來助買，乃將永紗提登二、六一〇元新高峯，一五七號等仍供，收市二、五八〇元，較前收計永紗、統益升一成，景福、大通、美豐永、公統益商務中泥微升，餘告小挫，場外各未上市股票，行股俏利異常，餘亦見秀，漲起半成至一成不等。

外股漲勢再接再厲
怡紗升到四四五萬

外股昨廣幫雖出，銀錢業及洋行幫等買意不衰，存底涸竭，橡皮股成爲衆矢之的，小股紙版怡啤以倍數落後，買戶目標趨之若鶩，怡紗最開四三〇萬，自四二八萬縱高到四四五萬新高峯結束，較前收計紙版電車電話各漲一成，橡皮股及怡紗英聯會德豐怡啤銅業升半成，航業業廠小升。

統債止疲轉振

公債昨漲風復起，統丙自最開一六萬起，縱高到一八萬八左右結束。較前收計甲乙升一萬八，丙漲二萬八，丁戊各好二萬左右，成交約六百萬。

銀根尚無緊象

【本報訊】照目前情形看來，銀根仍無趨緊象徵，市場暗息仍在二角四五分盤旋，行局昨日僅差進三百卅九億，中央差進四六八七億，其中稅款有二千多億，中國出四〇一〇億，聞大部份是軋出現鈔。

流通券普遍兌換 一比一一·五元

【本報訊】關於東北流通券收兌問題，聞當局已決定，將來流通券，凡內各地中央銀行，均可兌換。中行收兌後，決不再匯東北使用。收兌比率，則爲一比一一·五元，較目前多一元五角。

中信局對日易貨 採用等價交換制

【本報訊】中信局對日易貨業務，以前因爲自日易回物資都以美金計算，而在國內出售時則以市價外滙結售（黑市無根據），故虧累很大，今年已無法進行，近決定凡自日易回貨物，不能按照市價在市場出售者，均以同等價值的貨物交換爲原則，第一批成交者是代開灤煤礦運日一萬噸煤屑（每噸美金十八元FOB）易回同等貨值的炸藥，現均已運畢。最近開灤又需要日本舊木三百萬根，淮南煤礦需要八十萬根，華東煤礦需要五十萬根，均將以同等價值的煤屑運日，現正談判價格中，至人造絲等物資則因可以市價出售，故仍採以前方式進行。

國庫券暢銷 折扣八四五 售出一千億

【本報訊】短期國庫券，近日發行相當順利，掛牌折扣自昨日改爲八四五折，後月息合二角四分，和市場利率，所差無幾，故增加買者興趣不少，聞昨售出在一千億以上。

走私亢進港市暴跌 紗布外銷前途黯淡

【本報訊】紡織品外銷委會主任談書劉惠華赴港觀察返滬談：香港紗布市場因受走私貨傾銷影響，市價日趨下跌，前途黯淡，情形極爲嚴重。最近因港滙暴縮，廣州當局，廣州一億七千萬的廿支紗，只合一千港幣，加走私費一百餘元，港市價可售一三八〇元，亦有利可圖。但上海紡建外銷則限價以要五十二元（大關細布），棉布走私成本每疋四十四元，港售五十三元，外加運費水脚，所以絕對無法與私貨競爭，香港紗價已跌到官價之下，棉布龍頭細布四十九元，普通布只有四十四元。下跌原因除私貨傾銷外，英美布疋大量到達南洋市場亦有關係，同樣品質的英美貨要較中國低廉二成，日貨雖未大批運去，但宣傳空氣甚濃，亦影響市場。目前如以我國紗布掉換美棉輸入，已要虧蝕，目前紡織品外銷會方針，只能在適應市價原則下，設法儘量便利出口云。

米市狂奔四十萬元 特粳昂達四八五萬
小麥躍提麵粉先大後回

【本報訊】米市因受無錫上日報升頗鉅，貨主扳持不售，減高四十萬，南市場早市最俏，白粳和米猛漲四十萬，薄稻挺升四十五萬，北市場白粳計漲三十萬，特粳昂達四百八十五萬，白元登五百萬大關，收市亦轉平。

麵粉 甫開即告漲達限度，場外價老車、兵船各做一百六十五萬元，浮貨吐多，疾退至一百六十萬元，麩皮大包做一百〇五萬，小麥廠盤加二十萬，升十萬元。

廠商扳持不售

食油暴騰
豆油衝破千萬關 蔴油加一五〇萬

食油因油廠扳持不開，回貨瘋狂，疾晉，大有豆油初開即登千萬大關，後在買風擴展下，最後升爲一千零三十萬，升七十萬。生油青島價高，狂漲八十萬，小車蔴油貨缺，暴跳一百五十萬。

陳啓天來滬
政府改組紡建人事無改

【本報訊】經濟部長陳啓天昨日來滬，曾訪晤紡建公司束總經理，告以政府改組，經濟部改爲工商部後，紡建公司人事仍一本原狀，毫無更動，盼轉告同事安心服務云。

五都市物價 一週間漲近二成

☆據四聯總處統計：五大都市上週躉售物價指數，上海一二三倍，比前週約增加百分之一九，七五八，南京四二九倍，增加三一、五二倍，漢口四四五、六四八倍，重慶二八三、四二四倍，天津五九五、〇五九倍，增一一、八九一倍，增三二、七五倍，一成至二成。

行莊違法案 統計有千六百件

☆中央銀行統計上年度下期各地行莊違法情形，據央行統計一共有一六三九件，其中最多的是授信浮濫三五五件，檢查結果被處分的共有一四二件。☆關於各行局庫的軍政機關存款，移存國行後，得在國行開存款。

美援下購棉款七千餘萬
紡織界請經部要求增加

【本報訊】據有關方面消息：美援華貨款中的棉花款額，決定爲七千四百萬美金，約可購美棉三十六萬包，紡織界因此數不敷我國需要，已請經濟部轉請美方增加購棉金額，又美貨棉花項下紡建公司已於上月代中央銀行訂購三十萬另四千包，自批可於本月中旬到達，預計本月內可到五萬包云。

工業用黃金 四月底停配
醫藥用黃金照舊

【本報南京五日專電】中央行頃通告各分支行，除醫藥用黃金外，其餘工業用黃金等，一律配售至四月份截止。

雜糧

雜糧開市略軟，黃豆挺十五萬，收市見回，菉豆廣幫納取，升三十萬之多，紅糧漲二十萬，洪明沙赤在客幫之吸取下，各漲三十萬，芝蔴、生仁各漲三十萬。生菜蔴油各升六七十萬元，豆餅廠方未開，回價交易升五六萬，收市較開市略軟。

重要貨物出口 均將實施最低結滙法

【本報訊】最近一個月來因爲市價與物價相差太大，故很多出口商不能以外滙市價結滙，以至出口受損，但向指定銀行結滙，藉免虧損，輸管會方面則認爲逃避外滙，故經濟部擬定辦法，首先由輸管會與央行商定採用公佈「最低出口結滙價格」辦法，以防止，由輸管會與央行商定每週公佈實行，其他各種出口貨最低結滙辦法，亦正擬訂中。

糖市高峯迭出
公會禁止棧單交易

【本報訊】糖市因受業外游資滲入，及北幫吸納，漲勢更見猛烈，公會臨時通告同業禁止棧單交易，但終以求過於供，未能遏止漲勢，車白叩九百萬，粗砂叩八百萬，冰糖出一千萬大關，土糖先呈疲態，後峯一層出不窮，市一致飛翔。

工商簡訊

☆自新訂國庫出納會計制度實施後，內容頗多變更，前經規定「中央銀行委託各行局代理國庫收支處記帳辦法」，現已重新修訂，並改名爲「中央銀行及委託代理國庫收支處記帳造報辦法」。

☆立透支戶頭，該項透支以遞息二分計算，限期至本年年底截止。☆中國石油公司鼎品酒精近有三百桶配售，每加侖四十五萬元。☆又該公司近到礦質松香水八萬餘加侖，四五兩月照三月份登記數量配售，如各工廠需要均可往申請。

☆紗管會已經掌握之原棉，爲數已逾五十餘萬市担，截至最近止，已運抵上海者，約佔五分之三，其餘正陸續設法運輸中。☆華東保險公司，今日在四川中路五四九號開業，由壽鏡律爲任董事長兼總經理。

紗管會掛牌開售 紗市略形平和
四二支藍鳳軋落四百萬 棉布雖好實銷已呆滯

【本報訊】紗管會昨在紗布市場掛牌售廿支紗十一種，又紡建公司對復興等，開價一億五千萬元左右，准購四十一九張，七二件，又見四十二支，鳳初開即見二億七千八百萬，新高峯，四十二支藍鳳七七件，半•紗市漲二億七千八百萬收市，實銷軋不動，見四百萬至二億七千萬，較前軋跌四十支藍鳳龍門及日光等平均各三三十萬，二十支除一百萬水月天光反加百萬，一百萬，二十支一二支藍鳳徽收市低落二十一支，一千七百萬，但較前六支各一一百萬。高價開盤，一千七十萬，十一價，小步小一致，八千百萬，馬亦小一步百萬，一升一，雙十支紗獨見軋跌，收市低一三百萬，右，棉布開盤五四八萬，收市客幫不動，龍頭細布午收爲五三萬，四君子，四四萬，五五萬，五六三萬，較前曾跌一千萬，高三萬，午後轉勢疲軟，場開市，中途見跌，收市背至萬大關，其他各布雖多騰升，惟客銷呆滯。

生絲疾昇
人絲途堅盤旋 綢貨去化仍暢

【本報訊】人絲回升至三億四千一百萬，以三億四千萬左右徘徊，結終以三億三千七百萬收市，較前軋升三百萬元，C級做四億六千萬元，較前軋升二千萬元，另四億四千五百萬元，千級有行無市。鋼市華強被面開盤一億六千一百萬元，去化尚暢，會以一億七千零九十萬元收盤，較前軋升五百餘萬元，大誠碧綢略十八萬元，漲一萬元。

行市表（五月五日）

金融、外滙、外股、華股、華商股票、紗布、棉紗、棉布、糧食、油餅、雜糧、日用品、化粧品、罐頭食品、紐約股市、紐約棉市、紐約米市等各項行市 [illegible]

中央銀行掛牌	金鈔	[illegible]
中央銀行掛牌外滙		[illegible]
英滙		[illegible]
美滙		[illegible]
港滙		[illegible]
羅比		[illegible]

重要市價比較

品名	最後價	漲▲跌×
永安紗廠	[illegible]	[illegible]
美亞織綢	[illegible]	[illegible]
怡和紗廠	[illegible]	[illegible]
統一丙種	[illegible]	[illegible]
上等白粳（南市）	[illegible]	[illegible]
羊（北市）	[illegible]	[illegible]
老車麵粉	[illegible]	[illegible]
四二支藍鳳	[illegible]	[illegible]
龍頭細布	[illegible]	[illegible]
四君子嗶嘰	[illegible]	[illegible]
三〇支金城	[illegible]	[illegible]
周浦籽花	[illegible]	[illegible]
美亞被面	[illegible]	[illegible]
鐵錨牙膏	[illegible]	[illegible]
美麗香烟	[illegible]	[illegible]
固本肥皂	[illegible]	[illegible]

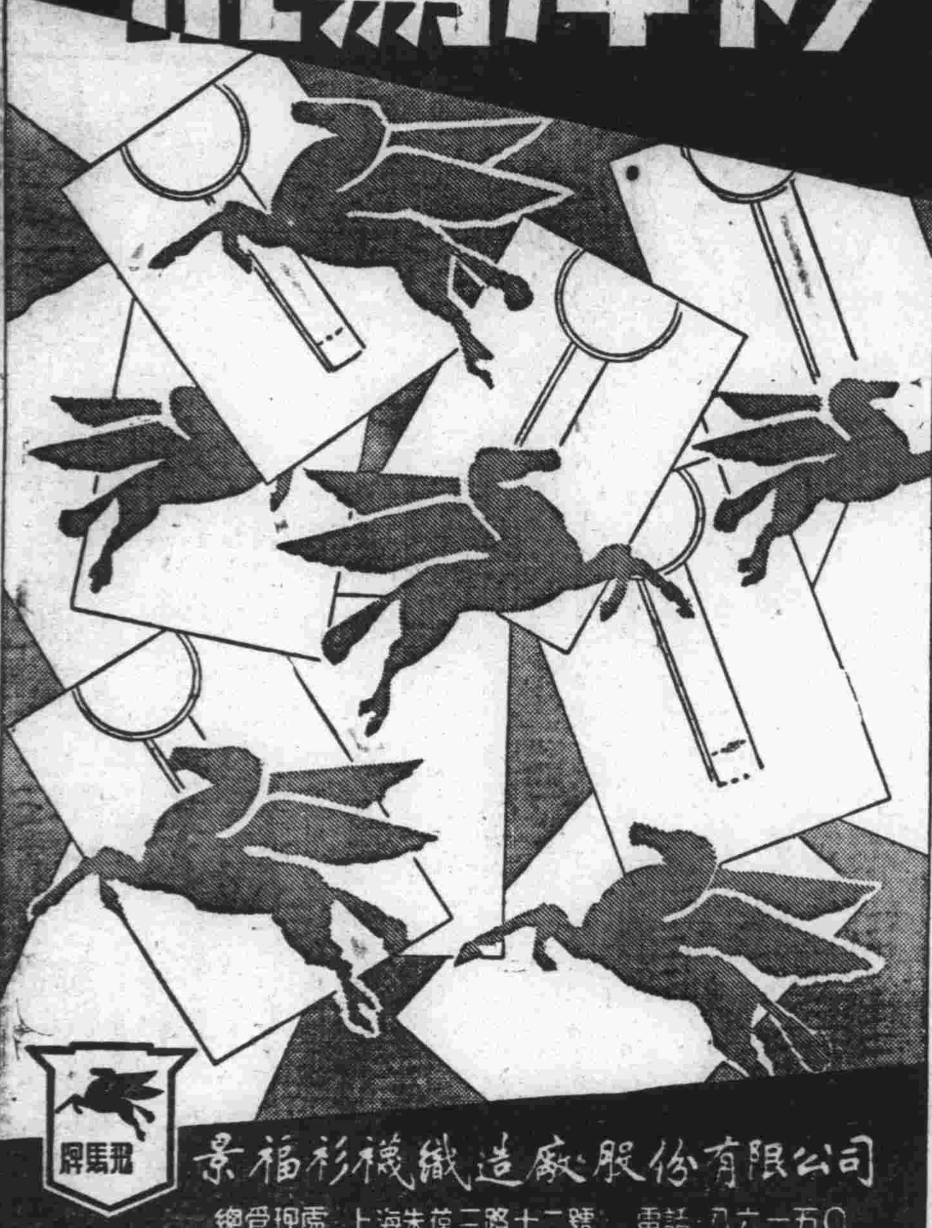

飛馬汗衫
景福衫襪織造廠股份有限公司
總管理處 上海朱葆三路十二號 電話 八一六五〇

經理處 •和衷行•
上海北京西路六三八號 電話 三八六〇 三六〇〇〇

大家都對北平印象好
北平人酬答大家的好意，特地到上海
以北派作風來開店
欲知店名地點 請閱明日本報

紅花 香粉 胭脂 唇膏

同慶錢莊
星期存款
定期七天・息高一二角・到期不取・複利轉期
免費通滙
地址：江西路(口)五號 電話：18889 10629

東南信託公司
舉辦特種定期信託存款……
利息優厚
一·存款每單位國幣五十萬元正
二·期限七天隨時可存
手續簡便
公司地址中正東路一三四號●證券部地址證券大樓四〇四·五室
電話一四三三二二●一四二六八●電話九七七六二六·九五三七九

茂華商業銀行
特種定期信託存款
期限十天 單位五十萬元零數不收 利息保息一角八分 紅利計二角一分六
短期儲蓄存款
期限七天 單位一百萬元零數不收 利息月息二角一分
隨時可存 簡章面索即奉
行址：北京東路三百號 電話：一八六九〇

川康平民商業銀行
儲信部舉辦
星期信託存款 隨時可存·五十萬起
一星期 保息一角九分五
二星期 保息一角二分
四星期 保息二角二分五
（均另加紅息）
對本利存款
每一次存入一百萬元 百天本利得二百萬元（多少照推）
到期不取·複利轉期
分支行處：南京 漢口 天津 西安 昆明 重慶 成都 雅安 萬縣 瀘縣 敘府 樂山 內江 自貢 南充 江北 沙坪壩 小龍坎
（民國十八年創立）
比實會 比標會合算
本週星期信託存款再加紅息一分五厘
外埠通信存滙請就近交託當地銀行匯寄
地址：河南路寧波路口 電話：九八五九六

地方通信

「青山不青了！」徵兵問題是個大原因
湖北鄉政實驗區現狀談

【本報武昌通信】青山在戰前是湖北的鄉政實驗區，也是武昌的風景區，距市區有卅多里路，在這風和日暖的季節裏，記者特作勝利後第一次觀光。

田地荒了

從漢陽門車站乘車出發，沿路凹凸不平，車上又無坐位設備，乘客們多被顛簸得頭昏發嘔。記者全付精神拿去眺望農村景物，用慰久居城市窒息的心。誰知勝利了三年多而未受內戰燃燒的土地上，竟止長着野草，夏季的農作物，到現在還無人播種。一塊塊可愛的田地，好似被主人們遺棄了，沒有人除草，也沒有人去耕耘，今年的秋收，預料是個〇。

青山窮象

車子在途中走走停停，上午十點四十分纔達到目的地，下車後只化了十分鐘的時間，就走遍了青山整個的街道，這一百卅多家組成的小鎮，今連一棟稍覺整齊的房子都找不出了。在前清時修建的一座「火官廟」，也被日本兵拆毀得只剩幾根朽柱了。低矮又破的茅草房，大半人家更倒閉的關上了門，市面尚禁，蕭條萬分，漁行裏大簍小簍的魚，因無人購買而腐爛了，滿街都是垃圾，一股臭氣叫人難聞。武昌是湖北的頭等縣，青山又是武昌的精華，看青山就可想到湖北的現狀是如何了？

演火官戲

青山市面雖是這般蕭條，但市民們正在化大筆的錢演「火官戲」，頭一齣是「灶神歸位」。據當地人說：「從前這地方老鬧火災，所以提議唱戲了願，企求避免火災。每到舊曆三月，大家就分攤錢來辦大戲。民國廿五年沒有唱，恰巧就遭火燒，因此每年春季無論如何一定得唱一次戲給火神菩薩看，免得他發脾氣。這一次演戲的預算是三億五千萬，平均每人攤出三百萬元。雖在大家都喊難活的時候，這筆費用畢竟踴躍的籌出了。今年內聽說還要重修火官廟」。

兵役緊急

這幾天滿街鬧得最緊張的，要算是兵役問題了。青山要兵是五十七名，上面限定三月份徵足，現在五月了，僅拉到卅四人，而且有十多人不合格。適齡的壯丁早已風跑遁逃，政府拿出一人三千萬元的安家費也無人應徵，鎮公所把決定出兵的家屬抓去扣押，但難找出當兵的人來，鎮長傅伯衡急得跳脚，晚上睡覺都在說夢話，說「把人趕緊抓來，我要急死了」。現在上峯已命令他在一個星期內如數徵足，否則就要查辦，這齣徵兵戲看他怎樣閉幕？

青山的外貌雖由春天把它綠化了，但內部已在生鏽、潰爛，老百姓都在異口同聲地說：「青山不青了」！（哲二日寄）

新任廬山管理局長 王作民到牯

【本報九江通信】新任廬山管理局長王作民四日由南昌到九江，定五日赴牯嶺履新。據王氏談：「首撥廿億元作建設廬山費用，擬先修理道路、駁岸，整理環境衛生。『美化廬山』非短期內可實現。」王氏並希望住在廬山、往游廬山的人士，共同繁榮廬山。更希望能有專家對建設新廬山擬訂通盤計畫，然後逐步實施。（戈人四日寄）

蕪湖南部山洪暴發 冲斷通津中山兩橋

【本報蕪湖通信】蕪湖南部的山洪暴發，潮頭高六尺，以排山倒海之勢，冲斷了青弋江入揚子江的河口通津、中山兩座橋，翻沉民船無數，損失奇重。（東

無錫裁員減政 連救濟院都撤消了

【本報無錫通信】無錫參議會二日決議了幾個裁員減政的案：㈠決定裁撤的單位有救濟院、城區常備隊、地籍整理處等。縣府裁員百分之五，其餘各單位的裁去三分之二；少的也裁五分之一。㈡增加稅收：四月份增加營業稅十六億、屠宰稅十五億、營業牌照稅五億、房捐十億，一共五十六億。五月份起筵席稅、娛樂稅十億。㈢公教人員待遇：公務員方面最多以廿萬倍爲限，教職員方面最多以十二萬倍爲限。各校所欠經費，縣府應即還，不然就應實積穀來濟償。（奕靜三日寄）

新豔秋稱病求釋

【北平通信】名坤伶新豔秋在敵僞時期以「紅拂傳」一劇出演吉祥，場最力，漢奸繆斌是日在花樓捧，爲愛國志士槍擊未中，槍聲既響，全國大亂，繆逆亦魂飛天外。敵憲以此事新豔秋涉嫌頗重，將之捕入南城憲兵隊嚴刑拷問，新豔不能支。幸爲坤伶新花儂[illegible]將其救出。新旋經部某部長仗敵寇勢力，初任石門僞禁烟局長，後任僞烟台市長，搜括地皮，恐嚇道。敵寇勢敗，郃在津鐵入獄，財產悉被查封。郃後請求保外就醫，乘機逃跑，郃逆全家被捕，新第二次入獄，以便利脫逃罪被判有期徒刑二年，新不服，三日上訴河北高院。狀中有云：「……誠因家中上有兩鬢老親，無人侍奉；下有數齡幼女，無人撫養，解貞（新伶名）本既患虛弱病症甚劇，近復以憂思，上述各情，病更加劇，現時靜自月經已有五閱月未見，實有癆病之象徵，倘再不蒙寬假，保外就醫，性命實屬堪虞……」一代紅坤伶際遇若此，可謂慘極。（三日寄）

全國水泥業年會閉幕
改選顏惠慶等卅六人爲理監事 請政府放寬外匯發放特別工貸

【本報合北通信】全國水泥工業公會年會三日上午在合北開幕，下午分組審查提案卅五件。四日上午提交大會討論，完全通過。並改選理監事。大會在中午閉幕。當選理事爲顏惠慶、姚南等、劉子衡、陳漢清、陳光甫、姚乃熾、史乃修、胡國樑、袁心武、陳範有、庾宗濂、王濤、茅伯笙、陳寶華、吳兆欣、陸宗賢、徐宗涑、張正先、張峻、郁國城、孫孫、劉鴻生、劉念禮、張光宇、齊殿、黃袁明、廿七人。監事爲盧祖詒、秦子青、徐祖烱、溫步頤、王量、蔡月鴻、奚安齋、席新齋、胡光際九人。通過的重要議案如下：「㈠向財政部請求，凡水泥成交合同訂立後，將應徵稅額一次向當地稅務機關交清，以後作寄存論，出廠時不再納稅。㈡請政府迅速發放水泥業特別工貸。㈢全國水泥工廠包裝所需紙袋，請政府提定輸入限額，交給本會分配。㈣出口水泥換取外匯數額，請中央行和管會當局再行放寬比率，以利外銷。㈤請交通部轉飭各路局暨輪船公司，對於水泥運費降低一級，和煤斤同級計算。㈥全國工業總會將在六月底成立，本會決定派代表七人參加，由下屆理事會決定人選。㈦下屆年會地址由理事會在北平、漢口、重慶、廣州四地中選擇一地。」（彭瀚四日寄）

無錫新婚慘劇
坍、傷了四十多人

【本報無錫通信】北門外惠河鎮普濟橋二號居民朱小泉，曾任惠河鎮鎮長。他的幼子輝棣在三日結婚，因普濟橋舊宅房屋狹窄，就在他四兒桂泉住宅，舉行婚禮，並設宴招待親友。桂泉的住宅在吳橋北境協盛醬園後進樓房內，建築不固，在下午一時樓上排設酒席七桌，樓下設五桌，諸親友好正在興高采烈，談笑暢飲的時候，突然嘩啦一聲，樓板折斷，樓上親友有四桌連人帶桌墜下。樓下親友因不及逃避，有男女卅多人被壓受傷；壓傷的本有十餘人人跌傷。其中張仲芳、胡氏兩人性命危險。（節四日寄）

建設喜訊
江南水泥廠恢復 錦西電廠已發電

【本報南京通信】[illegible]江南水泥廠[illegible]，原定廿六年開工出貨，因爲抗戰軍興，該廠機件被日人拆毀，遂告停頓。勝利後着手恢復，安裝新式機器，本年九、十月間即可開工，每日產量將達四千五百桶。（瑞四日寄）

【本報北平通信】據悉錦西電廠一萬瓩發電機經過相當修理，終於本月二日開始發電。開灤煤每月供應該廠二萬噸，將源源出關，以爲配合軍事需要，已恢復兵工生產。（盈四日寄）

簡訊

徐州 ㈠警備部最近禁止超過卅公斤的米、麵、麥出境。㈡津浦、京滬兩路當局辦的「徐滬直達特快車」，定五日開行。

安徽的民主

含山縣議長副議長到蕪湖喊寃驗傷
控告縣長胡廣益的傷害罪

【本報蕪湖通信】鄰近蕪湖的無爲、當塗、含山等三個縣份，縣長和參議會的議長們都鬧翻了臉，先後發生衝突。無爲縣議長盧瑞麟於春初偕同全體參議員出奔蕪湖，結果經人斡旋，由縣長李健文認罪接了回去，嘲嘲了事。當塗縣的議長杜正勳副議長楊爲霖又與縣長馬存坤不和，楊曾被檢舉吸食烟毒，杜正勳抓到蕪湖第六區專署驗明不確，回縣後這裂痕更加深了。誰知正在參議會將要開會的時候，參議會就被包圍流產，杜、楊逃南京，在安徽同鄉會內設立流亡參議會。馬縣長也一不做二不休，在治安會議上宣佈杜、楊是「共匪」，這還不算希奇，比馬還硬幹的，要算含山縣長胡廣益了，一日早晨含山縣議長張平和副議長彭之棟到了蕪湖，跑到地方法院喊寃，控訴胡縣長指使「特務隊」將其毆打成傷，請求法醫驗相。（東一日寄）

當塗造成流亡參議會

【本報當塗通信】自縣長馬存坤攻擊議長杜正勳、副議長楊爲霖是共匪後，杜、楊也在南京發表、鉛印小冊，對縣黨部書記長杜正凱（並非杜正勳，被指爲參加新四軍受訓，經明是杜胞弟正厚（字錢）害地方等事項七條：㈠撒錢民衆。㈡凌虐黨團。㈢槍殺無辜。㈣破壞役政。㈥縱情搜刮。㈦縱上壓下；並列舉馬違法貪污，任用宵小。聽說省黨部委員兼組訓處長凌孝芬不日來縣徹查。杜、楊已在南京白下路安徽中學內組織流亡參議會。（易三日寄）

滇全省警備總部發表
匪勢猖獗十縣被擾
屏邊收復僞縣長等受擒 蘭坪陷落縣府教育局均被燒

【本報昆明通信】雲南全省警備總司令部發表最近匪情稱：「㈠由黔省竄滇邊境寬宜威匪百餘人，與當地土匪勾結，匪衆增至二百餘人，自稱『民主聯軍』，經部隊進剿後，已將主力擊潰，殘餘分向師宗縣及寶山、瀘流竄，旋即化整爲零，分成數小股，現正清剿中。㈡彌渡、圭山區奸匪三百餘人，近分向師宗、羅平縣境流竄，並有竄黔境模樣，該匪自稱『中國革命雲南民主解放軍』，勾結當地土劣，裹脅匪衆達五百餘人（內有女學生六名，一名爲某大學畢業，化名朱大嫂），現正嚴剿中。㈢屏邊股匪經圍剿後，傾小狗、趙宋雞兩匪首已投誠自首。僞縣長楊瑞峯及屬員孟瑞孔已逮捕法辦。又緝獲奸匪紀朝棟一名，已就地槍決，前竄迷底之匪數十名，已被擊潰逃逸。回竄貓貓之匪百餘，被擊向水塘坡逃竄。擾文山邊境之匪，已完全擊潰，殘匪回竄屏邊山林潰。部隊於廿二日收復老街、白竹箐、阿卡，廿六日向屏邊攻擊，於白寨與匪遭遇，抵屏城附近，有匪首周偉匠率匪三百餘在城東北高地抵抗，激戰三小時，匪向四山潰散。廿六日午後收復屏邊。㈣大姚段英股匪近聚衆二百餘，分竄姚安前場、鎮左門扣，新開田及牟定縣北新、東城、東興等地，經部隊進剿後，匪死傷五十餘，殘餘向火燒屯逃散。㈤由麗北大塘、界頭一帶竄雲龍縣漕澗之李世良股，約七八十人（匪多外省籍），經部隊剿辦後，八日竄長村，十八日乘虛陷蘭坪縣城，焚毀縣府及教育局，以『搶富濟貧』爲號召，十九日爲國隊擊潰，收復縣城，該匪竄蘭坪西北卅里之柏子村，現正清剿中。」（學逵四月卅日寄）

江都 ㈠縣府奉令構築保安城塞，將護城河加以疏濬，已經徵集民夫動工。

六合 ㈠城區古棠鎮自衛隊附宋毅日前突被某部隊捉去，還未放出。㈡衛生院長汪成之辭職，繼任人選尚在考慮中。

蘇州 積穀保管會四日決定，撥借積穀一千石，救濟徐海各縣災民。

無錫 光復路縣新照相館老闆及職員等六人在二日吃過夜飯後，突然同時嘔吐和腹痛，經醫生急救後纔好。經斷定是吃粥中毒，現在粥桶已送化驗所去化驗。

鎮江 省參議員選舉，原定廿九日舉行，現因局勢關係，暫緩辦理。

奉賢 三日肉店一律閉門，不賣肉。原因是抗議屠宰稅的增加，奉賢人沒有肉吃。

常熟 ㈠虞西清剿指揮所已在鹿苑成立，黃長民、周正賢任正副指揮官。㈡警察局長黃澄調宜興，新局長張煥榮定五日接事。

崑山 ㈠參會因爲家蠶稅跡近苛捐，曾請財部免徵；現在財部覆電說不准。㈡物價又漲，三日白粳漲到四百萬元一石。

太倉 ㈠滬太汽車公司一日起增加各線行車班次。㈡縣府擬預徵卅七年度田賦附加每元二斗四升，參議會特開會審查。

約束三軍

【本報漢口通信】第十六綏靖區司令部近爲維護粵漢鐵路北段行車秩序，特約法三章，嚴禁現役軍人、在鄉軍人以及榮譽軍人違法破壞鐵路規章，特強包庇運載客貨，並在各站分設檢查站，切實檢查。（彭信四日寄）

金山 ㈠本縣擴併爲朱涇等九鄉鎮後，所有被撤各鄉鎮公所一律改設義務自衛班。㈡在駐勞軍一萬五千雙，縣府決定進行勸募，廿日前要募足。

嘉定 議長楊抽夫因爲自身職務繁重，不能兼顧，呈省辭職。省府電縣慰留。

溧陽 丁山橋區長紀年昇調任墊口區長，遺缺派金國豪接充。原任墊口區長的狄月如調縣任用，一日辦理交接。

金壇 縣府爲提倡體育，並建立體育場起見，籌備舉行春季運動會，定十日開始報名，十二日截止。

優待股東廉價購貨聯合公告

五和織造廠
振豐紡織廠
景福衫襪廠

茲爲優待股東分向本廠等購買製品特訂下列辦法

一、凡各公司股東憑股票或股款收據購買概以一次爲限
（甲）持有五和織造廠股票者每五萬股得購買汗衫二件（不足五萬股者亦作五萬股論）多則類推
（乙）持有振豐紡織廠股票或股款收據者每四萬股得購買汗衫二件（不足四萬股者亦作四萬股論）多則類推
（丙）持有景福衫襪廠股票者每壹百萬股得購買汗衫二件（不足壹百萬股者亦作壹百萬股論）多則類推
二、依照各公司當日廠盤一律八折計算
三、發售期限自本年五月十日起至六月十日截止（外埠股東通訊郵購者須備函詳示股票號碼股數及原留印鑑指定貨號連同件寄費並以貨款匯出日期及發信處郵戳爲憑）
四、購貨地址
（甲）五和織造廠 ㈠中區發行所 廣東路三四九號
（乙）振豐紡織廠 ㈡南市發行所 金陵東路五〇五號
（丙）景福衫襪廠 河南路三十三號振豐總發行所 朱葆三路十二號景福總管理處
㈢靜安門市部 梵皇渡路白樂商場
㈣西區門市部 長壽路大自鳴鐘西首
㈤太平橋門市部 西門路太平橋東首
（列名以筆劃多少爲序）

景福衫襪織造廠股份有限公司召開股東臨時會通告

茲經本會議決訂於本年五月六日上午十時假座江寧路美琪大戲院舉行股東臨時會報告增資事件並討論修訂章程等重要事宜屆時務祈貴股東準時蒞臨出席又會期十五天照章停止股份過戶特此通告

董事會謹啓 三十七年四月十八日

美容

雀斑藥 擦一次見效 至七天斑點全除 每瓶二十萬
拔毛藥 毛髮立即脫落 永不再生 每瓶二十萬
染髮藥 男女頭髮 染色永不退 每瓶二十萬
生毛藥 生髮均能生出 每瓶二十萬
白膚素 皮膚粗黑 變白嫩 每瓶二十萬
面刺藥 面部生刺 每瓶二十萬

大和西藥行經理
上海西藏中路漢口路口

中國鋼筘廠

◀現貨供應▶

織布鋼筘	4"×5"經紗筒子
10½"至16"鋼絲綜	停經鋼片
頭道粗紗管	鋼絲羢
三道粗紗管	印度小羊皮
6" 7" 緯紗管	13½ 14½ 普通梭子
頭道木錠子	

◀歡迎採購▶

地址：上海七浦路一四二號
電報掛號九三七 電話四五五〇三

第七屆全國運動會 大公報体育版

浙江足球一鳴驚人

延長時間內六比三大敗菲僑

陸軍空軍廣東大連入第二週

大會第一日計有五場足球比賽，乙組空軍對漢口，浙江對菲律賓華僑，都在逸園舉行。菲華技術不差，上半時佔先兩球，下半時浙江反攻得手，扳成平局，於延長時間內菲華終因氣力不支，以六比三不幸敗北。丙組大連與聯勤之役，頗精彩。大連連絡有方，氣力充沛，以二比一勝。又丙組河南廣東，丁組陸軍青島，均在滬江大學舉行，因距大會場較遠，觀衆寥寥，祗三千餘人，但比賽情形則頗熱烈。結果陸軍廣東優勝。優勝各隊俱晉級入第二週，失敗各隊均遭淘汰。茲將比賽情況分述如後：

陸軍取青島

陸軍對青島在九時廿分纔開始。這場比賽陸軍表演並不佳妙，凌亂而且鬆弛。結果雖以二比零勝了青島，但這個勝利是從苦戰中得來的。

在比賽進行時，球始終爲陸軍所控制，青島攻入中綫的時候都很少。青島如不是擁有堅強的右後衛楊昌和還能稱職的楊永森，輸球一定不少。正因此，儘管陸軍方面控制球的機會多，常常在青島門前盤旋，上半時然打了個零比零的局面。下半時開始，陸軍全力進攻了，然而鋒綫仍然顯得無力，疲憊，直到終場前廿分鐘，羅永福接到費春華的角球，凌空入，纔造成一比零的局面，奠定勝局。以後青島雖想反攻，但已力不從心了。青島敗了，敗的原因很多：㊀鋒綫缺少推進力。㊁中衛太弱，不能輔助鋒綫進攻，且常使鋒綫不能安心進攻，因此，前鋒有時少到只剩一人，其他四個鋒都退守。㊂解球功夫都不够。㊃中後衛供球不够準確。

陸軍表演得也不好：太慢，後衛和鋒綫作戰都不力。

兩隊出場的陣容如下：

陸軍 黃仕傑 畢凱鈹 吳祺祥 蔡以敏 孟義良 薛沛然 羅永福（上） 張成義（下） 金祿生 張鑄福 高齊濟 費春華

青島 楊永森 苗祺昌 楊昌 計儒懋 谷源岫 徐昭禮 胡德信 張吉林 馮道源 夏家鼎

廣東克河南

十時五十分，廣東與河南登場比賽。比賽結果，廣東以四比零勝河南。廣東攻入的四個球都很爽脆清朗。這個隊的鋒綫極快，機會即勇猛射球，進攻時，鋒和衛一齊動作，極有路數。河南的合作功夫很差，攻守方法都有毛病。鋒綫一般的毛病是慢，只知把球向敵陣踢，而不講求合作功夫，致使陣線混亂。後衛方面的大毛病，是在敵人過來犯時，仍喜在自家門前盤球，處處予對方以進攻機會。上半時兩隊比數是三比零，廣東佔先，侯澄滔於開賽後十五分鐘攻入一球。十分鐘之後，賽再攻進一球。第三個球是在賽後廿二分鐘由劉學鐵攻入的。下半時侯澄滔又在作戰十二分鐘後，踢進一球，以四比零結束比賽。兩隊出場陣容如下：

廣東 黃定國 林啓泉 侯澄滔 蘇寶愷 胡昇平 馬鑒 鄧鑑 楊敏偉 韋金中 葉其榮 劉學鐵 陳榮

河南 王天澤 關新民 楊西山 袁山 張濟民 柴居振 常鉅 戲紹颯 程世 鵬毅 黨綱

觀衆衝破大門而入（中國社攝）

在大會開幕的時候

本報記者 一我 振基 根生 際垌 友于

☆第七屆全運會如期開幕，江灣路上，車車相接。到接近大會場的路口，更必須得尺進尺，得寸進寸。

☆昨天參加大會的要人中，以王正廷二時零五分到場最早，吳市長於二時卅五分到達，行政院副院長王雲五，穿了長袍馬褂，手挽太太，於二時四十五分到場。

☆西司令台除了鋪設一隻司令台和三隻「麥克風」之外，最前三排有靠手的椅子爲外賓和貴賓席，上兩級爲記者席，再上去爲裁判員席。

☆大看台上人頭擁擠，靠正中北看台上，一片白色，乃是滬東中學的學生啦啦團。

☆杭州筧橋航空學校校長胡威克和空軍基地供應司令部的副司令孫桐崗，都穿了畢挺的空軍將官制服到場。

☆二時半東司令台北端大看台的欄杆突然倒坍，陸地受傷的觀衆，由童子軍立刻用擔架抬出急救。二分鐘後西司令台北首大看台的欄杆也倒下去，這樣造成了「無私」的缺口，大批觀衆開始往下衝，結果場內秩序頓時呈現混亂局面。

☆二時五十分正，東司令台大門入口處，擁進白色衣衫的運動員，原來火炬接力隊進場了。他們精神抖擻，全體觀衆一致起立歡迎。

☆最後一棒的王南村，到達司令台後，即將火炬交給總幹事郝更生，然後由將局負的訓詞雙手呈出，吳國楨市長鞠躬後，也雙手恭受。在熱烈拍掌聲中，他們再將郝更生手中的火炬插到司令台最高層的特製木架上。

☆散發傳單的飛機，恰於此時駕臨會場上空盤旋，花花綠綠的傳單，頗像初夏季節的穿花蝴蝶。傳單落地後，球場草地上頓時變成了國旗的字紙簍。

☆三時廿五分儀式開始後，由吳市長打開錫盒，恭讀元首訓詞，預備取出訓詞，但經過封裝後，很難開封，結果還是由全國郵務總局長陳希曾開封取出。原來固封的也是陳局長。

☆各單位選手繞場一週時，貴州省爲第一個單位，上海市爲最後一隊。人數最少者爲檀香山華僑，僅有三人。最多者當推上海市的二百五十八人。

☆河北選手人數不多，令人發生無限滄桑之感。因爲在過去歷屆大會中北平代表乃係各項比賽中的重心，幾於「無河北不成會」。有名的人物如羅鍾鑑、張光世、張錦佳、彭永金、王士林等，全給人留下一個深刻的印象，還次又有誰來繼承他們的「勳業」呢？

☆山東河南的選手也不够多，女代表尤少。於是我們想起朱天眞、原恒瑞、和焦玉蓮，歷屆大會中所創造出來的成績。

☆各單位服裝最漂亮者，首推印尼華僑的醬紅色上裝，天藍色褲子，最樸素的爲東北代表隊的米色土布制服。

☆陸軍及海軍代表隊，都是以海空軍制服出現，所不同者，空軍不掛階級，在頸項間多了一條白色絲質圍巾。

☆香港隊服裝最整齊，一方大男的全穿藏青西裝，女的一律陰丹士林旗袍，藏青呢外套，觀衆自言自語：「香港的派頭！」

☆司令台上正在講話時，各地隊伍中都有少數人蹲到站的時下休息，唯有空軍代表們，默默地像一百餘金剛，證明他們訓練有素，不愧空中英雄。

☆各單位進入會場前，先在籃球場集合，每進一隊，鐘聲響，所得掌聲尤多。

☆代表來自各地，服裝所表現的季節性亦各不同，有穿皮甲克的，有穿厚西裝的，多數穿白色長運動衫褲。

☆戴帽子選手並不多，但戴帽的每個都很奇特，新疆代表戴小紅帽，西安代表戴白帽，若干華僑代表戴草帽，手持小扇，不時搖動，充滿天風。

☆一般而論，僑胞選手服飾比較華麗，東北及西北的最樸素，軍隊代表的花樣最整齊，頗有趣。

☆女選手服裝也以僑胞爲最好，其他各地大都穿長袖運動衫褲，僅少數穿短褲，穿旗袍的只有香港，多數不燙髮，有一二代表留小辮，上紮紅綠小花。

☆代表體格容貌，也因地區各異而不同。西北高大，西南短小，東南清秀，台灣結實……

☆代表中年齡最小者恐僅十四五歲，但隊中則發現不少白髮老將。

☆湖南代表進入會場時，旁邊有一同鄉高叫：「老鄉，要加油！」警察隊進場時，維持秩序的警察也鼓掌。不知道有不少觀衆因在代表中發現熟人而高叫，上海代表進場時，有人叫「上海，啦！啦！啦！」

☆不少代表帶有照相機，主席在台上致詞，他們在台下大拍照片。

☆台灣代表最有秩序，進場時隊中有人叫「一、二、一、一」，故脚步極整齊。他們穿的是黑上裝白褲子，據說過去好多人均說是海軍，一樣也是少了一頂大帽子。

☆繞場一週的各單位經過司令台時，必須以單位隊旗向下垂成八十五度，表示敬禮。但是能遵循規矩的，只有菲島代表執的隊旗而已。

☆菲僑三人，在大會場內宣布要抓住記者代他們設法，得不知所措，他們說：「別人都可以不管，菲律賓華僑，不顧意給他們一個印象，請您找個地方！」記者以苦笑。

☆觀衆對各單位經過時，最熱烈歡迎者當推東北九省三市，其次爲台灣及海外華僑單位。五十四個單位，都有旗幟標明，獨有海軍執國旗。

上海代表隊 陣容最浩大

☆上海市代表隊一字長蛇陣，陣容浩大，但前脈不見一律。

☆籃球隊穿藍褲，排球隊穿美國式米色運動衫。

☆上海市選手入場時，三位領隊的女選手，邊走邊唱香港，大有海派作風。

☆田徑場四角，裝有短波播音台四座，座頂尖棚上，掛有大會會旗。很多人都說不合理。

☆四時左右司令台上朱家驊會長正在演講時，因大批無票觀衆破門而入，軍警的哨聲大鳴，與朱會長的演詞混成一片。

☆代表全體選手宣誓的，是上海市田徑代表隊的隊長王崧蘭。

☆大會自下午三時開始，到七時一刻爲止，整日節目都已完畢，但是各處秩序之壞，使人不敢相信。

☆籃球場地質太鬆，稍一用力，便滑，沙地即呈現高低凹凸現象。記者席也付缺如。

☆市警察局派出大批武裝同志，所見到的除白色腰帶和白色帽子，都比武裝帶也是新配備。

☆西司令台下的獎品陳列，內設的大小銀盃和紅紅綠綠的錦旗，排得滿滿的，五光十色，非常擺眼。各式各樣

☆本報臨時辦事處門口，擠

觀衆提前到 苦了童子軍

☆維持秩序的童子軍，上午八時即到會場服務，據說當時已有熱心觀衆光臨了。

☆十時左右，播音器發出響亮的叫聲，觀衆陸續進場後，警衛組旋即集合警察，因沒有聯繫好，有人佔了對號座，當時場內約有三四千人，多半未理還項要求。

☆參加運動大會的幾萬人的吃的問題和排泄問題最爲重要，看到的有一羣人圍着吱吱喳喳，初以爲是出了岔子，走近一瞧，方知是一位老先生帶領一位小孩，在找尋小便處而問東問西，緊張起來的。

☆小便處略有怨言，但因已經解決了一件「人生大事」，所以還有輕快之感。

☆場內攤販背心形形色色，其中以「山東饅頭」四字最爲顯目。

☆初中男女學生大多每人手執一袋，內盛甘蔗、麵包等物，「嗨人小便？」「嗨人小便？」之聲，常發於錫候五六小時以待開會的學生羣中。

☆昨日氣候燥熱，多數觀衆均以報紙摺成漏斗形，套在頭上，抵擋驕陽。又各人屁股下面不是報紙，就是手絹，否則坐在油漆未乾的長凳上，將大有其當。

☆昨天黏了一屁股綠色新油漆的大有人在，一個穿了淺色新旗袍的太太

☆裁判長的西裝筆挺，尤其是他那條白嗶嘰褲。所以當他在西司令台後面一排的記錄和計時先生們和他開玩笑，大嚷：『油漆未乾！』他聽了，馬上站起來，以右手摸摸他的後面，不放心地

☆兒童教養院樂隊蒞臨，頻頻吹奏，結果似爲答謝各界盛意，多爲中國，自西司令台後門出。

☆二時，參加團體操者開始排隊，觀衆多爲女體育教員，有數十位之多。

☆空軍飛機先後在會場上空投傳單，情況熱烈之至，一位榮譽軍人和一位老太太皆曾站起來用手杖與衆人搶奪空中傳單。

☆昨天最熱心的觀衆是一位沒有雙足的癱子。

浙江敗菲華

在逸園舉行的兩場足球賽，空軍賣足氣力，以五比一大勝漢口，引人注目的菲律賓華僑隊，竟以三比六輸給浙江。菲華隊是一個強隊，年青，頭球都可運用，上半時傳遞是令人嘆服，但脚頭不硬，跑得快，表演也快，就是錯射，前鋒林羅說不是攻球方法，並聯絡有數，利用擊東擊西，往往由施並杉把敵人引入右翼，將林羅挽卸給大手，柯鵬徑是最佳人材，昨天中鋒林羅挽是最博人讚許，菲華在後半時氣力也以他最差，因爲他們太善於利用快的踢法，險球都比數恐還不斷，氣出以致在進攻術，被譏破受阻，後頭，竟荒亂起來，誤球加多，球也不能派用場了。

浙江隊是鐵路隊員組成的。嘉邦、費春華、吳子仁、施並杉、前鋒五位都往誘敵，乘虛入攻，菲華司文、陸慶祥攻球清爽，菲華柯鵬徑也無法防禦。以全賽過程來說，在最初上場時也未想到會淨拔去菲華的三城，菲隊弱在，不能踢下風球，一輸就感到沉重，而浙江隊不怕輸，儘管上半時已丟了兩球，李能再接再厲，在下半時戰成平手，而於延長三十分鐘後，又一鼓作氣，終造成大勝。兩軍陣容如下：

浙江 岳仁孝 徐晟源 費春林（上） 曹禮明（下） 陸炳生 嘉邦 張子鑫 吳炳浩 林典 慶祥 廖雄

菲華 柯鵬徑 黃昭 施文聘 羅秋 莊施 泰光錦 山耀 施並杉 黃清 費泉 林羅挽 陳珠 莊金水 君

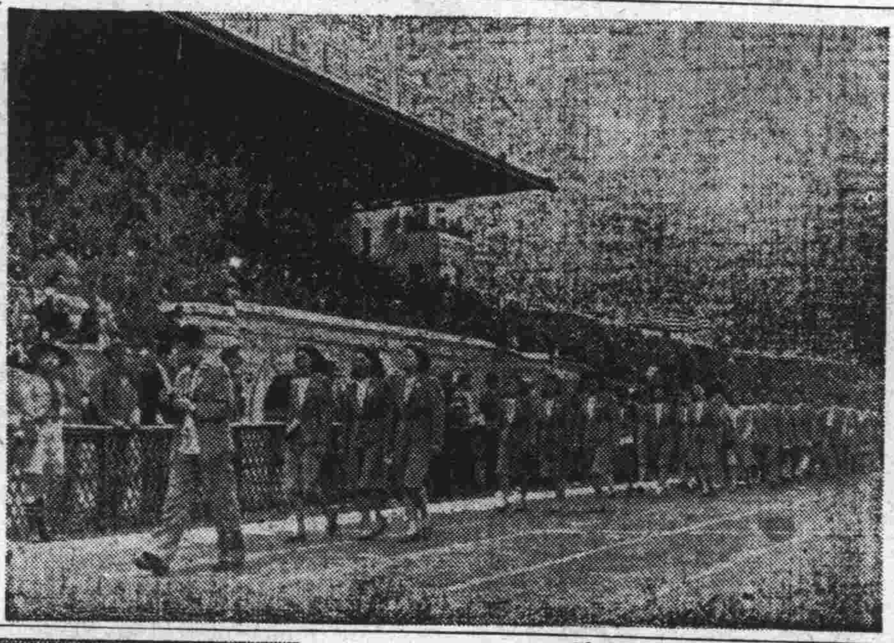

選手列隊經過主席台前（本報攝）

空軍破漢口

空軍勝在長力充沛，鋒綫滿場跑，在氣勢上就佔了上着；漢口鋒衛沒有默契，野球踢得太多，球一離脚，就無法控制，於是形成一面倒。唯兩隊表演都不見精彩，不能多運用頭球，傳遞的功夫太差。兩隊都無上佳的戰術，球老在中綫上滾來滾去。漢口雖一再拚殺，但力不從心，前鋒只能帶球到中綫過一點，即無力通過空軍的中衛郁黎華。空軍看形勢已明瞭敵人的力量，於是心理倍加振發，梁鑛二次在十二碼處輕輕提脚射球入網，上半時結果空軍完成了四比〇的戰果。易陣以後，漢口仍然無力衛鋒，利用三路快攻，也只能及敵人的後衛處。不到八分鐘，監賓田從中路得到右鋒的妙傳建功，記分牌上已是五比〇了。漢口右翼鄭國藩得中線長射，快跑接上一球，遂告命中，造成一比五。五五分鐘後，雙方再無建樹，結果五比一，空軍奏凱。

兩隊陣容如下：

空軍 張夢徽 劉大爲 田麥潤 謝爲喜 劉寶麟 郁黎華 藍田 陳容明 鄒紹良 黃定勇

漢口 孫順祥 閔觀祥 程立祥 張國安 夏江 楊景貴 陳正修 李君 葉濤

大連勝聯勤

大會操之後，在五時半舉行的大連對聯勤之戰，是一場大戰。許多球迷都逗留在田徑場邊不散，等着看這場球賽。大連首先展開快攻，頭球短傳一齊使用，足有三分鐘之久，球始終盤旋在聯勤門前，無數大射門均告逸去，但聯勤方面已吃驚不小，張中寬造成角球，大連隊員聲勢更壯，聯勤門前球陣接住，朱永壽鐵門前數傳之後，球入陣，傳給田德安射，未能中的。五時五十分時，大連王立斌於罰中線附近提脚，右鋒再展開猛攻，越擋入射，上半時結果大連以二比〇暫佔。換邊之後，聯勤右翼突然鞭大連防線，但不能深入，與其他鋒綫配合，聯勤突向大連網中射入，聯勤十分鐘後，球從右側突入，聯勤發動門前得失去一球，造成二比一。此後大連鋒綫連續的衛蹤，聯勤門前球被朱永壽抄去。不過大連鋒綫始終在聯勤門前，李朝貴得右傳球，此後聯勤已無建樹。大連一戰中表現了快速作風，聯勤看住李承先，使之不能施展，兩隊合作得緊密，短傳的功夫也佳，都是大連隊員的優勝原因。明天下午大連將與廣東隊相逢，戰鬥之烈，當較昨天五戰更爲激烈。

兩隊陣容如下：

大連 王立斌 陳朝貴 李承先 朱永壽 王正文 李承閣 田德安 馬鳴毅 本寬 竇

聯勤 彭平雄 饒光耀 黃鐵忠 徐劍萍 李振猷 張根 胡宗益 郭聖順 馬志定 國

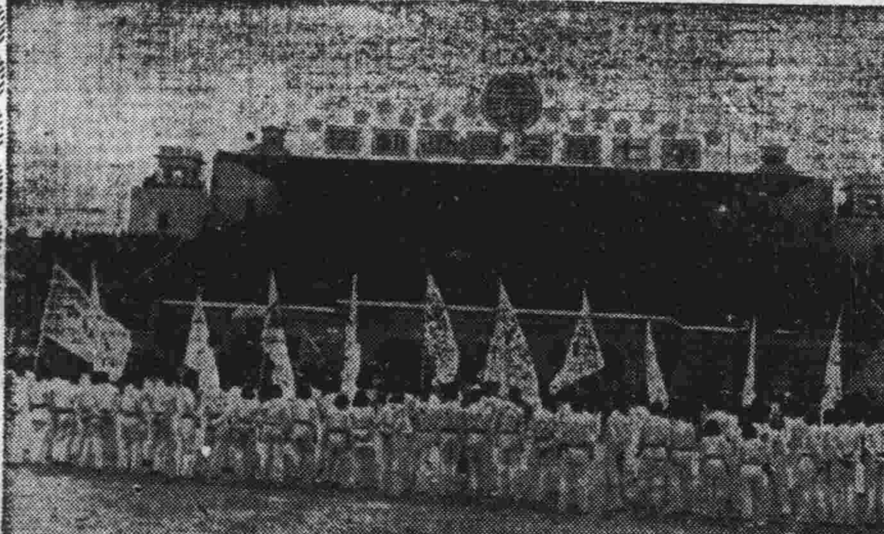

各單位選手集合主席台前（本報攝）

場地不結實 籃下變沙坑 新規則不熟 內地隊吃虧

青島勝熱河 四二比三八

【本報訊】全運籃球於昨日下午五時開始比賽，只有一場，爲青島對熱河之戰。兩隊實力相當，但青島聯絡合作較好，前鋒投籃準確，得分開賽後即領先到底，熱河隊緊緊追隨，上半時結果青島以十六比十佔先，全賽結果青島以四十二比三十八獲勝。

熱河隊之敗，由投籃欠準，浪費過多所造成。隊員個人技術不差，進攻的位置也很好，常能攻入敵陣腹地，只可惜沒有瞄準，失去了很多好機會。兩隊在比賽過程中，似乎對裁判所用的新規則不習慣，尤其對罰球區內持球不准超過一秒鐘一項最易觸犯，恐怕內地各省選手都沒有打過，新規則，也都不免要吃虧的。

昨日比賽在室外籃球場第一場舉行，場地用沙鋪成，鬆弛而不結實，球員跑了幾個來回，籃下便成爲沙坑，球落地不起，球員裁判都大傷腦筋。這點應該快改善，否則再賽幾場，恐怕籃球場變成跳遠坑了，那怎麼還能打呢？

今天的場面

今天的籃球節目，從上午九時開始到下午五時結束，共有十六場比賽，可算是大場面了。全國各地籃球英豪都將出現在球場上大顯身手，球迷們可以大過其癮了。這十六場球應該說是場場可看，當然最受注意的是菲律賓對安徽的出場，尤其陳金德、陳金鳳兩弟兄，已於昨日到滬，如全力上陣，將是一場極可看的球賽。菲籃球是上海人特別欣賞的，別來一年多今天又可以看到他們的表演了。同時，菲律賓隊的球可能比菲籃時代還要好看，一則是添了余進、吳杏樓兩員新將，更加這一年多的琢磨，說不定又有許多令人讚賞新戰術施展出來呢。其餘如上海、馬來、聯勤、天津、瀋陽、警察幾隊都可一看，各有各的長處，而另外如新疆、印尼、暹羅這些隊都是生面孔，想球迷也很願意參觀他們的球藝。

三十四位男子單打好手 今起開始角逐大有可觀

【本報訊】卅四位男子網球好手，將於今日起開始個別角逐。比賽自九時起到下午五時止，相當沉重。其中陶冠球、王文正（警）；徐煥培、徐潤培（港）；周冠軍、李國藩（馬）；陳立超、葉觀雄（穗）；陳立超在港會戰和葉觀雄，實力未可輕視。台灣高登科與陶冠雄之戰，預料當甚精采。明日男女雙打比賽開始，另尚有單打一場。

今日競賽秩序

徑賽

	項目	時間
㊀	百公尺預賽（男）	下午二時
㊁	百公尺預賽（女）	下午二時
㊂	百十公尺跳欄預賽（男）	二時四十分
㊃	四百公尺預賽（男）	三時零五分
㊄	千五百公尺預賽（男）	三時四十分
㊅	八十公尺跳欄預賽（女）	四時十分
㊆	百公尺次賽（男）	四時三十分
㊇	千五百公尺接力預賽（男）	四時五十分
㊈	四百公尺次賽（男）	五時二十分

田賽

	項目	時間
㊀	鉛球決賽（女）	下午二時
㊁	跳高決賽（男）	三時二十分

足球

組別	比賽隊	時間	地點
甲	警察—四川	下午三時半	逸園
甲	福建—暹羅	上午九時	田徑場

男子籃球

組別	比賽隊	時間	球場
甲	菲律賓—安徽	下午四時	第一場
甲	吉林—陸軍	上午十時	第五場
甲	印尼—貴州	下午二時	第一場
甲	空軍—新疆	下午三時	第五場
乙	暹羅—警察	上午十時	第一場
乙	江西—福建	上午九時	第五場
乙	南京—甘肅	下午三時	第一場
丙	湖北—瀋陽	上午九時	第一場
丙	天津—浙江	下午二時	第五場
丙	漢口—江蘇	下午二時	第六場
丙	香港—湖南	上午十時	第四場
丁	聯勤—哈爾濱	下午三時	第六場
丁	青島—馬來亞	下午四時	第五場
丁	廣西—海軍	上午十一時	第六場
丁	廣東—河南	上午十一時	第五場
丁	西貢—上海	上午十一時	第一場

女子籃球

組別	比賽隊	時間	球場
甲	印尼—貴州	下午二時	第二場
甲	浙江—廣州	下午三時	第二場
乙	江蘇—河北	下午四時	第二場
乙	湖南—上海	上午十一時	第二場
丙	菲律賓—河南	上午十時	第二場
丙	湖北—警察	上午九時	第六場
丁	南京—江西	上午九時	第二場
丁	青島—福建	上午十時	第六場

男子排球

組別	比賽隊	時間	球場
甲	浙江—空軍	上午九時	第一場
乙	聯勤—新疆	下午二時	第一場
乙	河南—香港	下午四時	第一場
丙	警察—吉林	下午二時	第三場
丙	海軍—福建	下午四時	第三場
丁	南京—陸軍	上午九時	第三場
丁	湖南—上海	上午九時	第四場

女子排球

乙 安東—台灣 上午九時 第二場

網球 男子單打

（甲）
- 梅傑生（檀）、郭崇津（黔） 上午九時（第一網球場）
- 王文正（警）、劉芳禎（青） 下午二時（第四網球場）
- 于再傳（合）、黃承鼎（海） 上午十時半（第二網球場）
- 鍾士貴（浙）、周冠軍（流） 上午十時半（第一網球場）

（乙）
- 葉觀雄（勤）、徐乃放（馬） 上午九時（第四網球場）
- 王秋美（京）、蔣良銳（港） 上午十時半（第三網球場）
- 徐潤培（空）、夏功權（渝） 上午十時半（第四網球場）
- 李煥才（印）、陳立超（印） 下午二時（第三網球場）

（丙）
- 李文宜（韓）、尹壽瑝（黔） 上午九時（第三網球場）
- 溫鎖（屆）、李國藩（空） 上午九時（第二網球場）
- 梅佑德（馬）、阮國林（隱） 下午二時（第一網球場）
- 廖一方（漢）、蔡宗德（合） 下午三時半（第三網球場）

（丁）
- 高登科（警）、陶冠球（檀） 下午二時（第二網球場）
- 陳容孫（青）、侯玉昌（京） 下午三時半（第一網球場）
- 郭大同（勤）、朱準範（港） 下午三時半（第二網球場）
- 徐焕培（海）、張德（浙） 下午三時半（第四網球場）
- 孫傳警（多）、展源華 下午五時（第四網球場）

棒球

台灣—空軍 下午一時半 跑馬廳

拳擊

運動員姓名	時間	地點
張志驊（粵）、胡壽澄（滬）	下午七時	市體育館
蕭文宗（合）、唐士斌（粵）	七時十五分	同前
黃村圻（粵）、洪田明（合）	七時半	同前
費妙玉（滬）、蔣雄（浙）	七時四五分	同前
黃堃生（合）、黃曾修（滬）	八時	同館

拳術

拳術定於下午二時起在田徑場內國術場舉行，參加選手男子組計十三人，女子組計三人。名單如下：

男子組 祁道存（魯）、馬金堂（魯）、蔣玉鎚（浙）、施品桂（浙）、張良（川）、劉新吾（川）、傅俊年（警）、張君（警）、何漢平（滬）、孫玉安（滬）、胡溪武（滬）、劉毅武（鄂）、張惠安（鄂）、何紀岩（鄂）、宣新

女子組 殷佩霞（警）、佟佩華（滬）、王菊蓉（滬）

出版界

（第八二期）

本刊每逢星期四出版，歡迎三千字以內稿件。

略談抗戰後幾種專門學術刊物

于鶴年

我們沒有中國文學史

·王敦·

「更正」與「辯駁書」的研究（上）

葛思恩

中國的法律與解釋

源起

答覆的長度

理由

D·H·勞倫斯詩選

D·H·勞倫斯（D. H. Lawrence 1885—1930）是英國的小說家（而且擅長繪畫），其實他也是一個詩人。詩的取材和彭斯及奧德沃斯相近。他的晚期小說充滿了性的問題，但也長於自然風景的描繪。一九二八年出過一本詩集。最近雷克羅斯（Kenneth Rexroth）又在美國編了一本「D·H·勞倫斯詩選」（Selected Poems），紐約新方向書局出版，定價一元五角。

聯合勤務總司令部經理學校初級班第一期錄取學員公告
致典字第008號
中華民國卅七年五月　日

公私棉織廠股份有限公司
增資發息暨優待股東購貨公告
董事會謹啓
卅七年四月廿八日

蘇北流亡難民聯誼會緊要啓事
蘇北流亡難民全體代表孫鐵吾鄭明遠等謹啓
通訊處斜土路惠山莊

中央信託局代理出售政府物資財產委員會
第188次大批日用品公告
標字第192號

中央信託局代理出售政府物資財產委員會
第一八九次標賣茶葉茶磚公告
標字第一九三號
中華民國三十七年五月三日

社會部三十六年二月立案證書工公字九十八號
第一區橡膠工業同業公會奉令改組定期召集會員大會公告
中華民國三十七年五月三日

舒翁延香　小兒翁明 **為** **孫山曦**　姪孫女喬華（挺生長女）**訂婚啓事**

馮其愚 殷文友 為 舍弟伯榮 姪女修平 **訂婚啓事**
茲承周春元魯修清兩君介紹

歐陽亮如松 周安精誠 結婚啓事
茲承林其秀 莫坤純 先生介紹奉 周市長象賢證婚特此敬告 諸親友

李樸 黃綺雲 結婚啓事
茲徵得 家長同意謹詹於國曆五月六日下午四時在上海中國銀行四樓禮堂舉行結婚典禮 一切從簡特此敬告 諸親友

朱軼群 何炳璉 結婚啓事
茲承王印伯 彭誠華 兩先生介紹 並徵得雙方家長同意 謹訂於民國卅七年五月六日在上海假座新都飯店舉行結婚典禮特此敬告 諸親友

津浦區鐵路管理局駐滬辦事處招標通告
發文津滬（卅七）字第419號

上海市公共交通公司籌備委員會
行駛全運會會場直達客車廣告

北平 王廡熙書畫個展
介紹人 方治 潘公展 徐朗西 虞文 謹訂
地址 南京路中國國貨公司二樓中國藝苑
日期 五月五日至九日

商辦閘北水電公司召集第十六屆股東常會公告

中華職業學校通告

三極無線電校35屆招生

鄒階平醫師

進口行運輸行注意！
本公司所存政府剩餘衣類物，數量最多，整齊如新，足供大量需求。各物名稱如下：毛毯，卡其褲，深藍呢褲，卡其及深藍上衣，司機大衣，牢固工衣，緊身短衣（Tunics）警察甲克，司機甲克，軟呢男帽女帽。如荷承詢一切情形，無任歡迎。來示請詳述需要數量及種類，並請說明係閱悉上海大公報廣告而來。本公司價格克己，在英首屈一指。
通信處：
City Wardrobe Dealers, Ltd.,
36b, Derby Street,
Manchester 8, England.

誠意徵購 透明紙 玻璃紙
電話九三八七六 劉

根治狐臭
性病狐臭 錢中南 專科醫師

大華輪（准）（於）五月九日下午三時開往寧波溫州

新瑞安輪（准）（於）五月九日中午十二時直放福州
平安輪船公司啓 電話八三三九四

達興輪（准）（於）五月七日晚（直放）九江 漢口 長沙
達興商輪公司啓

今晚上課 ◉學聯攝影學校

感謝卅年治愈 遺精 早洩 陽痿 頭昏

蔡漢基醫師
痔瘡痔漏專科

分類廣告　聲明　遺失　招尋　聘請　名項

亞偉速記學校招生

石棉

五月九日（星期日當天來回）
佘山 200萬元　遊覽園　無錫 400萬元
中國旅行社主辦　四川路420號 Tel.13450

營業　**出售**　**瑞士**　**X光**　**美琪**

大利西藥行

亞華大藥房

會計　**無上吐納 鍊氣法**　**英文教授**　**大陸汽車學校**

健康指導社　蘇州西美巷八號

性病醫典

根治狐臭 楊負責 方銓醫師

主治耳痛耳膿耳爛　耳泰舒

中振大藥房

主治狐臭　狐臭靈

"ROCKSON"
Ascorbic Acid Tablets.
Calc. Gluconate Tablets.
Calc. Gluconate W/D Tab.
Riboflavin Tablets.
Thiamine Hcl. Tablets.
P.O. Box 369 Tel. 60643

疥瘡藥毒特靈

派克公司

第一流選手

一路寫意 超前
永遠耐用 到底

總公司—上海河南路交通路口 ●分公司—四川北路虬江路口 ●分立保用 ●如名免費

中華書局

最新出版

中華民國三十七年

第七屆全國運動大會手冊

潘公望 沈鼎亭編 實售四萬八千元

本手冊爲第七屆全國運動大會自五月五日起在上海舉行，本局適應大會需要，特編印本冊，全國大會前後各項表列及世界紀錄，會場舊紀錄及有關名，國內各競賽選手，有附世界各項表列，會名單錄，並附大會秩序表，選手照片，對觀衆，以便觀衆及讀者參考。凡需要者均應人手一冊。

新國民操 張覺非編 實售七萬二千元

體育教師手冊 吳文忠編著 實售二十八萬元

最新上海地圖 許仁生編繪 實售二十萬元

體育 拳術 童子軍 用書

種類繁多 不及詳載

發行所 上海河南路中華書局及各埠分局

37042

YD 金龍金筆

永久保用 到處有售

合金成份準確 損壞保證掉換 定價比衆低廉 自用送禮咸宜

總發行所福州路四〇一號

胃痛 胃病

根治良藥

胃去病

服胃去病，即可上除腸胃病之一切痛苦。

上海天平藥廠出品 各埠各大藥房出售

大東書局

最新發行

最新 中國新地圖

洪懋熙編 東方輿地學社出版

精裝一冊 定價十五元（金圓期內八折優待）

本圖遵照高初級中學課程標準，蒐集最新材料，於三十七年編繪。圖式新穎，彩色明顯，附說精審，爲研究本國地理最理想之參考地圖。

採用本圖供參攷 可以同時解決許多問題

一、本圖選列地名，繁簡適當，與教科書密切呼應。閱讀時檢查地名，一索即得。
二、本圖採用最新式印製地圖法，精印，披閱。
三、地之高低，山脈走向及政區，城市，悉如指掌。
四、附設手比例尺，不必另備參考書。
五、旅遊人士及關心地理者之參考。

智慧

四十六期要目

和平與新均勢 所望於政府者
一戰後東亞的國際關係
地方中國民主政府
我們怎樣安定勞動
中國東北的民族與經濟
文化人的新主張
愛人（下）（三則） 契可夫著
◆本期售三萬元◆（全運期內八折優待）

鼎品 羅氏 PANTEEN

含明發一第 水髮生命他維

成份含以盼安新酸所製鼎品，能促進頭髮生活之吸收，以防止頭皮乾燥及頭髮脆弱。每日使用鼎品可以完全制止頭皮屑之發生。

用法：每日用鼎品揉擦頭皮一次至少

包裝：每瓶八十公撮 小包裝每瓶十八公撮

PANTEEN ROCHE

崑崙影業公司爲『新閨怨』試映敬謝

『婦女』『文藝』『新聞』『音樂』界諸先進 並徵請批評 啟事

昨日敝公司假座「美琪」「南京」二大戲院試映史東山先生編導之『新閨怨』，辱荷撥冗光臨，深爲榮幸，祇以招待不週，殊爲歉仄，茲爲日後製作參攷起見，擬徵該片觀後批評，至盼不吝指示，俾作準繩爲禱。

教育局立案 國大交大同學主辦

勵進升學指導班

第三期招生

國英數理各科均可選修，學費全免，額滿不收。內容精良，全部鉛印講義。董事長潘公展，校長林森中路○○號。

林宅報喪

桂慶先生德配汪夫人元祥仲祥（新南）信祥忠祥之令堂，年五月五日丑時壽終，茲擇於五月七日下午二時在徐家匯路八三八號上海殯儀館大殮，謹此報聞

林久慎堂賬房啟

告窆

識叢於五月九日恭扶 顯妣林太夫人靈櫬歸抗縣南鄉茅草山金家嶺先塋合葬辰時登穴即在七日在鳳山門外四明會館設奠家祭（恕告訃不週）

友誼 世誼 鄉誼 姻 族 寅 謹聞

治葬子 鄭方琦 謹稽首

東海 今天四場 二時四時七時九時一刻 女金絲虎 打武巨片 俠 手持演金錢夜闖虎穴

西海 二時半 五時半 八時45 主演 血路

華德 今天四場 浮生六記

光陸 二時半 五時半 九時 恐怖怪屋 中文字幕

四明銀行 舉辦 星期存款 定期存款

每單位國幣一百萬元

期限七天 每日可存 利息優厚 手續簡便

上海分行

血壓平 THEOBIN

主治 預防中風 手足麻木 耳鳴失眠 降平血壓 一切心病

上海標準藥廠

大公報分類廣告

刊費低廉 效力宏大

每行七字高特價四萬五千元

鷄金菜

家庭必備 以保健康

藥行經理

主要功能 除疳積 助消化 清腸胃 通便秘

上海中正東路五三六號 電話九〇四〇八號

九維濃 VININE Atlas Multiple Vitamins

一天一粒 常服保健 永

美國阿脫拉大藥廠 榮譽出品

准明天起七院同時盛大獻映

滬光 新光 巴黎 虹光 平安 國泰 金都

美商女星 王熙春 第三代

朱石麟編導

領銜主演 顧也魯 陳琦 姜明 蒙納

萬惡的淫棍！女性的蟊賊！

日裏是管家好母親 夜裏是街頭賣淫婦

保證從頭笑起！今天開始預售座券

明天三院獻映 榮譽 金都 金城 文化

亂點鴛鴦

王丹鳳 嚴俊 周伯勳 主演

陳鏗然導演 包蕾編劇 國泰超特巨片

東方明 周峯 倉隱 梅 菲 韓非 黃宗英 秋

重見情天

曼兒與白朗 但那安德路

天下有情人，都應該一看！

金門下期獻映

溫言加以撫慰！笑語促其作曲！

文華新片 豔陽天 曹禺編導

國際 金門 美琪 金都 光明

懸崖勒馬

白光 張伐 韓非 主演 楊小仲導演

大光明 國泰 海底肉彈 CRASH DIVE 泰倫鮑華·安妮巴絲德 五彩 衝破電網陣 炸毀堡壘島 魚雷連射 猛轟機槍掃射

卡爾登 鶯歌鳳舞 雷史基頓 伊麗娜 明大鮑兒

南京 今天起 塞外爭雄記 五彩 月下私奔 飛車作戰

美琪 今天 香篆艷異 Lost Moment 蘇珊海華 勞勃孔敏士

大華 青春樂 GOOD NEWS 瓊亞麗蓀 彼得勞福

永安 英烈傳

大上海 鐵血軍魂 亞蒙琪恩

大上海下期獻映 偵探鉅片 偷皮騙詐死殺同謀

滬光 獨手大盜

新都 今天日夜 新戲 未婚妻

海光 泰山香巢 漫遊國

文化會堂 女俠金絲虎 下集

全城 全部 最後一天 空前 哀感 無比凄怨 歐陽莎菲 高博 白虹 張翼

何兆璋導演 陶秦編劇 明天獻映 亂點鴛鴦

銀都 巴黎 虹光 平安 滬光 新光 青春負莫 周璇 呂玉堃 姜明

明日起聯合獻映 第三代

滬西 西蓬萊 嚴俊 劉琦 王珏 出賣影子的人 陰曹地府忽隱忽現

滬東 嘉興 小白龍 東北抗戰悲壯史

梅齊德琳 商女恨

浙江 死炮 光下集

國光 飛騎女俠

光華 匯山 雞鳴早看天

中央 千朵桃花一樹生

大公報分類廣告

明星 劍底鴛鴦

皇后 棄婦

國泰 俠奴嬌妻

龍門 紅粉恩仇

泰山 紅人魂

民光 仙女下凡

百老匯 古屋魔影

榮金 從軍夢

大都會 武則天

亞蒙 龍鳳呈祥

上海 邊外英雄集

仙樂 洛平 張露

維也納 張露 梁瑛

米高美 吳鶯音

共舞台 今夜重獻演 隆

鑫記大舞台 今夜隆重獻演 五集 大俠英烈傳 沙家壩

天蟾舞台 今天夜戲 明天夜戲

中國大戲院 童芷苓 李萬春 袁世海 今天夜戲 林冲夜奔 拼命三郎 石秀

蘭心 大團圓 祇演一場